

Table des matières

1. Politique.....	7
1.1. Composition, attributions et permanences du collège communal.....	7
1.2. Composition du conseil communal.....	8
1.3. Fonctionnement.....	9
2. Comité de direction	9
3. Direction générale	9
4. Direction financière.....	10
5. Gestion financière	10
5.1. Budget 2021	11
5.1.1. Prévisions initiales	11
5.1.2. Prévisions après la modification budgétaire n° 3	11
5.2. Impôts et prévisions pour 2021	12
5.2.1. Taxes principales.....	12
5.3. Aides financières et sociales	13
5.3.1. Aides financières prévues par la commune pour les associations locales	13
5.3.2. Aides sociales.....	13
5.4. Fabriques d'église.....	14
5.4.1. Composition des Conseils de Fabriques d'église (Situation au 31/10/2021).....	14
5.5. Maison de la laïcité.....	16
5.6. Eglise protestante.....	16
6. Personnel et Ressources Humaines.....	16
7. Enseignement	17
7.1. Ecoles communales fondamentales de l'entité d'Eghezée	17
7.1.1. Ecole fondamentale communale d'Eghezée I (au 01.10.2021)	17
7.1.1. Ecole fondamentale communale d'Eghezée II (au 01.10.2019)	18
7.2. Surveillantes de midi	19
7.3. Convoyeuses scolaires.....	20
7.4. Nettoyeuses de locaux scolaires	20
7.5. Nombre d'élèves au 01.10.2021.....	21
7.6. Autres écoles.....	21
7.6.1. Ecole de la communauté Française	21
7.6.2. Ecoles libres subventionnées	21
8. Académie de musique.....	22
9. Centre sportif.....	23
10. Coges A.S.B.L	23
11. Services généraux transversaux	24
11.1 Accueil du citoyen.....	24
11.2 Service juridique/contentieux.....	24
11.3 Convention et assurances	26
11.4 Police administrative – Autorisation du bourgmestre et arrêtés de police	27

12.	Culture, enfance, fêtes, jeunesse	27
12.1.	Bibliothèque communale	28
12.1.1	Prêts de livres	28
12.1.2	Animations et visites de groupes	28
12.1.3	Prêts de livres pour les enseignants.....	29
12.1.4	Evolution de la fréquentation.....	29
12.1.5	Budget et acquisitions	29
12.1.6	Bibliobus	30
12.2.	Accueil temps libre d'Eghezée (ATL)	30
12.2.1	Les projets 2021	31
12.3.	Fêtes locales.....	32
13.	Sport, communication, affaires économiques/commerces, tourisme et solidarité internationale	33
14.	Sécurité.....	35
14.1.	Service incendie	35
14.2.	Zone de police	36
15.	Affaires civiles et sociales.....	36
14.1	Renseignements – statistiques relatifs à la population	38
14.1.1	Chiffres de la population au 10/11/2021	38
14.1.2	Chiffres de la population par sections au 10/11/2021	38
14.1.3	Changements d'adresse au 10/11/2021.....	39
14.1.4	Délivrance des cartes d'identité et des permis de conduire au 10/11/2021	39
14.1.5	Etat civil au 10/11/2021	39
14.1.6	Statistiques du nombre d'habitants enregistrés par nationalité au 10/11/2021	39
14.1.7	Délivrance de documents du 01/01/2021 au 10/11/2021	41
14.1.8	Réceptions en 2021	47
16.	Marchés publics.....	47
17.	Cadre de vie - Urbanisme.....	54
17.1.	Renseignements statistiques relatifs à l'aménagement du territoire	55
17.1.1.	Données concernant la superficie au 01/01/2021	55
17.1.2.	Revenu cadastral péréquaté : situation au 01/01/2021	55
17.1.3.	Aménagement du territoire	55
	Ses objectifs d'aménagement sont :	57
18.	Cadre de vie - Mobilité.....	61
18.1.	Activités	61
18.1.1.	Autorisation, permission	61
18.1.2.	Aménagement du territoire, urbanisme et environnement	61
18.1.3.	Transport en commun.....	61
18.1.4.	Signalisation verticale et horizontale (signaux et marquage routier).....	61
18.1.5.	Circulation et réglementation	62
18.1.6.	Voirie régionale.....	62
18.1.7.	Appels à projet.....	62
18.1.8.	Plan communal de Mobilité, actualisation	62

18.1.9.	Divers.....	62
19.	Cadre de vie - Environnement.....	62
19.1.	Permis d'environnement.....	62
	TOTAL	62
19.2.	Permis Unique	63
	TOTAL	63
19.3.	Déclarations (3ième classe)	63
	TOTAL	63
19.4.	Actions entreprises	64
18.4.1.	Participation à la Semaine de l'Arbre 2021 – Journées du développement durable	64
19.4.2.	Participation au projet de contrats de rivières	64
19.4.3.	Natura 2000	65
19.4.4.	Arbres remarquables	65
	Arbre.....	65
19.4.5.	Plan MAYA	66
19.4.6.	AGENDA 21.....	66
19.4.7.	Opération BE WAPP.....	67
18.4.7	Opération de développement rural.....	67
19.5.	Renseignements relatifs à l'énergie et au logement	68
19.5.1.	Statistiques relatives au logement et à l'énergie	68
19.5.2	Permanences logements.....	69
20.	Patrimoine.....	69
21.	Infrastructures et logistique	70
21.1	Missions de 2021 :.....	70
22.	Infrastructures diverses	72
22.1.	Infrastructures dont la Commune est membre	72
22.2.	Infrastructures d'utilité publique.....	72
22.2.1.	Distribution d'eau	72
22.2.2.	Electricité - éclairage public – Gaz - Télédistribution	73
22.3.	Infrastructures communales mises à la disposition du public	73
22.4.	Infrastructures en matière de logement.....	74
22.5.	Infrastructures et services en matière de bien-être	74
22.5.1.	Maison de repos pour personnes âgées et résidences - services	74
22.5.2.	Crèches	74
22.5.3.	Services de la petite enfance	75
22.5.4.	Maison Croix-Rouge de la Mehaigne	76
22.6.	Infrastructures et services en matière de protection de l'environnement.....	76
22.6.1.	Collecte des immondices : une fois par semaine, le mercredi	76
22.6.2.	Collecte des déchets organiques : une fois par semaine, le mercredi.....	76
22.6.3.	Collectes spécifiques en porte-à-porte	76
22.6.4.	Collecte du verre.....	76
22.6.5.	Parc à conteneurs (situé sur le site de l'Administration communale).....	77

22.7.	Infrastructures sportives et aires de jeux.....	77
23.	Social	78
23.1.	Agence locale de l'emploi.....	78
23.2.	La Joie du Foyer	78
23.3.	Agence immobilière sociale – AIS.....	78
23.4.	Handicontact.....	78
23.5.	Centre public d'action sociale	78
23.5.1.	Composition du Conseil de l'Action Sociale	79
24.	Conseils consultatifs	80
24.1.	Commission consultative de l'aménagement du territoire et de la mobilité	80
	(CCATM)	80
24.2.	Agenda 21 local	80
24.3.	Conseil consultatif communal de la personne en situation d'handicap (CCCPH)	81
24.4.	Conseil consultatif communal des Aînés (CCCA)	81

Présentation

A. INFORMATIONS GÉNÉRALES

A.1. Administration communale

Adresse :

Route de Gembloux, 43
5310 ÉGHEZÉE (Château de la Motte)
Tél. : 081/810.120
Fax : 081/813.015
E-mail : info@eghezee.be
Site internet : www.eghezee.be

Numéro de l'Institut National de Statistiques : 92035
Compte bancaire : 091-0005270-61
Compte chèque postal : 000-0050321-75
N° d'entreprise : 0207-359967

Heures d'ouverture au public :

Lundi, mercredi et vendredi : de 08h30 à 11h30 et de 13h00 à 16h00
Mardi et jeudi : de 08h30 à 11h30
Le samedi de 10h00 à 12h00 uniquement les services population et urbanisme (sur rendez-vous pour l'urbanisme)

A.2. Les services administratifs

Direction générale	081/859.283
Personnel – R.H.	081/810.125
Secrétariat de l'enseignement	081/859.286
Culture / Enfance / Loisir / Jeunesse	081/810.127
Sports / Information / Fêtes / Tourisme	081/810.148
Affaires civiles et sociales	081/810.132
Cadre de vie – Urbanisme – Environnement - Mobilité	081/810.142
Patrimoine	081/810.145
Infrastructures et logistique	081/859.285
Marchés publics	081/810.146
Direction financière	081/810.128
Gestion financière	081/810.162

B. ORGANIGRAMME

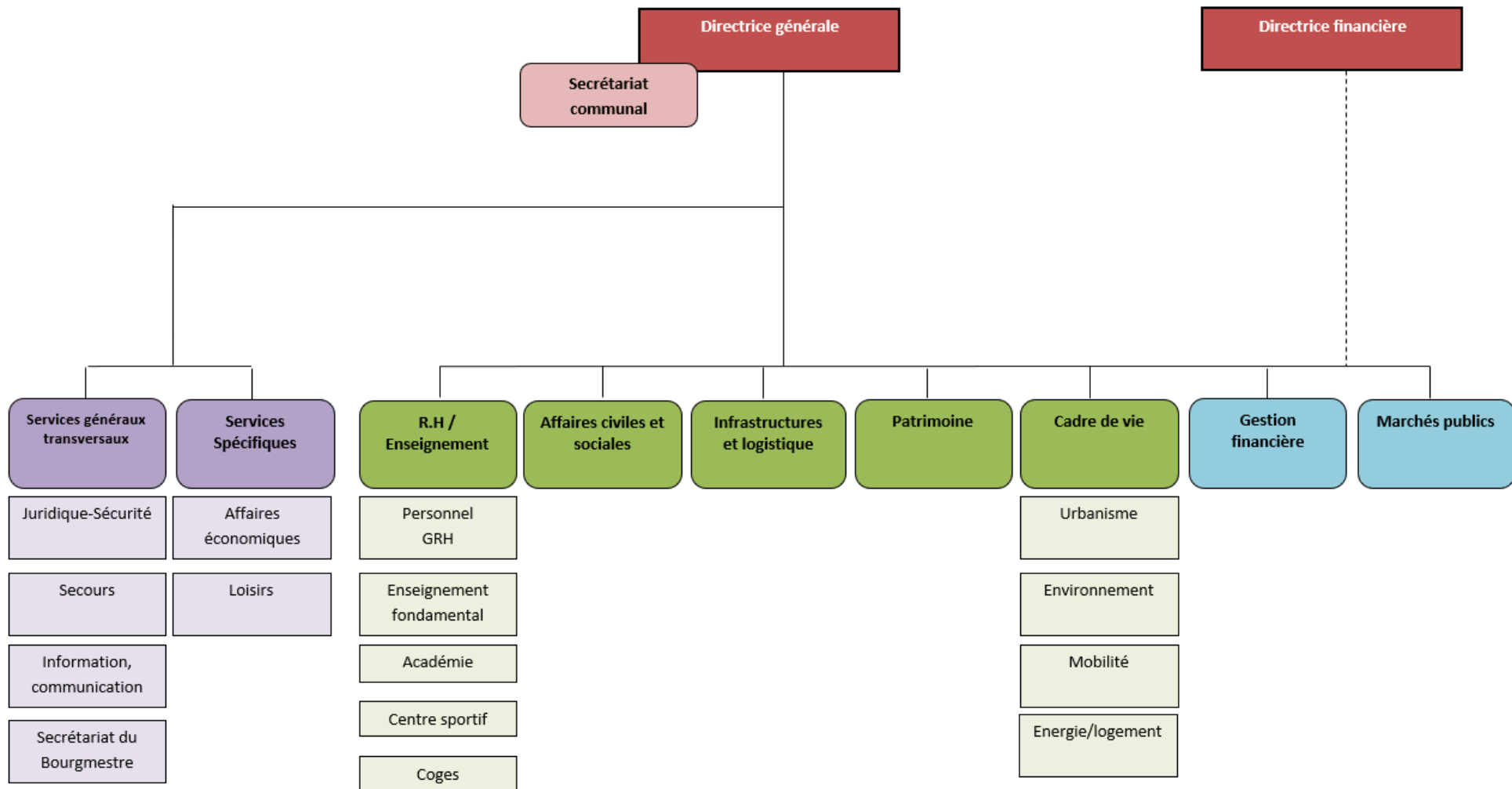

1. Politique

1.1. Composition, attributions et permanences du collège communal

Bourgmestre - Monsieur Rudy DELHAISE

- Police
- Incendie, Service 112 (NAGE)
- Personnel
- Etat civil
- Communication & information
- Manifestations officielles
- Plan communal de développement rural (PCDR)

Secrétariat : Tél. 081/810.122 – E-mail : secretariat.bourgmestre@eghezee.be

Permanences : à la Maison communale sur rendez-vous le mercredi 13h à 16h et le samedi de 10h à 12h

E-mail : rudy.delhaise@eghezee.be

1er échevin - Monsieur Dominique VAN ROY

- Urbanisme & aménagement du territoire
- Environnement / Ecologie / Energie
- Mobilité
- Agriculture
- CCATM
- Agenda 21

Secrétariat : Tél. 081/810.152 - E-mail : catherine.dandoy@eghezee.be

Permanences : à la Maison communale sur rendez-vous

E-mail : dominique.vanroy@eghezee.be

2ème échevin - Monsieur Stéphane COLLIGNON

- Voirie
- Patrimoine communal dans son ensemble
- Cimetières
- Transport communaux
- Supervision des interventions sur le domaine public

Tél. 0474/991.079

Permanences : à la Maison communale sur rendez-vous

E-mail : stephane.collignon@eghezee.be

3ème échevine - Madame Catherine SIMON

- Enseignement
- Académie
- Culture & Centre culturel
- Bibliothèque

Tél. 0494/901.913

Permanence : à la Maison communale sur rendez-vous

E-mail : catherine.simon@eghezee.be

4ème échevin - Monsieur Luc ABSIL

- Sports & infrastructures sportives
- Associatif
- Festivités
- Enfance & Jeunesse
- ATL / Stages extrascolaires

Tél. 0476/809.341

Permanence : à la Maison communale sur rendez-vous

E-mail : luc.absil@eghezee.be

5ème échevine – Madame Véronique HANCE

- Marchés publics
- Affaires économiques (relations avec les PME, marché dominical, commerces, etc.)
- Développement économique
- Sites économiques
- Tourisme
- Cultes
- Santé
- Solidarité internationale
- CCCPH (Conseil Consultative Communale de la Personne Handicapée)
- CCCA (Conseil Consultatif Communal des Aînés)

Tél. 0478/916.243

Secrétariat : Tél. 081/810.152 – E-mail : catherine.dandoy@eghezee.be

Permanences : à la Maison communale sur rendez-vous

E-mail : veronique.hance@eghezee.be

Président du CPAS - Monsieur Michel DUBUISSON

- Finances
- Logement & logement social
- Affaires sociales

Secrétariat : Tél. 081/510.440 - E-mail : fanny.leroy@cpaseghezee.be

Permanences : à la Maison communale sur rendez-vous

E-mail : michel.dubuisson@cpaseghezee.be

1.2. Composition du conseil communal

DELHAISE Rudi	Bourgmestre	Route d'Andenne, 4F 5310 EGHEZEE	0495/57.64.68
VAN ROY Dominique	1 ^{er} Echevin	Rue de la Tombale, 29 5310 AISCHE-EN-REFAIL	0475/49.56.33
COLLIGNON Stéphane	2 ^{ème} Echevin	Rue François Bovesse, 34 5310 DHUY	0474/99.10.79
SIMON Catherine	3 ^{ème} Echevine	Rue Gaston Dancot, 33 5310 WARET-LA-CHAUSSEE	0494/90.19.13
ABSIL Luc	4 ^{ème} Echevin	Route de Gembloux, 86 5310 EGHEZEE	0476/80.93.41
HANCE Véronique	5 ^{ème} Echevine	Rue de Matignée, 9 5310 DHUY	0478/91.62.43
CATINUS Alain	Conseiller	Rue André Charles, 11 5310 LEUZE	081/51.26.83
PETIT-LAMBIN Véronique	Conseillère	Route de la Bruyère, 82 5310 LONGCHAMPS	0497/50.66.61
VERCOUTERE Véronique	Conseillère	Rue de Frocourt, 24/3 5310 EGHEZEE	0477/50.40.97
DEMAIN Eddy	Conseiller	Rue du Gros Chêne, 81 5310 LIERNU	081/65.86.79
BRABANT Patricia	Conseillère	Rue de la Chapelle, 21 5310 EGHEZEE	0494/80.47.89
VAN DEN BROUCKE Gilbert	Conseiller	Rue du Meunier, 1 5310 BRANCHON	0474/58.69.93
HOUGARDY David	Conseiller	Route de Namêche, 39 5310 LEUZE	0495/18.32.44
JACQUEMIN Thierry	Conseiller	Rue Gaston Dancot, 44 5310 WARET-LA-CHAUSSEE	081/51.13.66
ROUXHET Frédéric	Conseiller	Rue Thiry, 20	0473/87.09.78

		5310 DHUY	
KABONGO Pontien	Conseiller	Rue du Village, 65 5310 NOVILLE-SUR- MEHAIGNE	0495/64.09.86
FRANCOIS Adelin	Conseiller	Rue du Monceau, 13 5310 MEHAIGNE	0479/53.83.38
DEJARDIN Vincent	Conseiller	Rue El Basse, 18 5310 LEUZE	0479/23.44.21
DE BEER DE LAER Fabian	Conseiller	Rue du Bonijoux, 18 5310 BONEFFE	0473/51.92.42
MARTIN Marine	Conseillère	Rue Florimond Baugniet, 85 5310 DHUY	0478/73.91.19
GOFFIN Joséphine	Conseillère	Route de Gembloux, 41 5310 EGHEZEE	0499/22.80.81
MINNE Béatrice	Conseillère	Rue du Village, 63 5310 NOVILLE-SUR- MEHAIGNE	0499/24.13.35
HERREZEEL Anne	Conseillère	Route de Wasseiges, 29 5310 HANRET	0472/10.46.08
JOIRET Isabelle	Conseillère	Route de la Hesbaye, 307 5310 BONEFFE	0497/55.89.35
RADART Florentin	Conseiller	Rue de la Siroperie, 3 5310 LIERNU	0473/66.38.50

1.3. Fonctionnement

Nombre de réunions du collège communal en 2021 : 44

Nombre de réunions du conseil communal en 2021 : 12

2. Comité de direction

Durant l'année 2021, le Comité de direction (CODIR) s'est réuni 8 fois aux dates suivantes :

- Le 9 février 2021 ;
- Le 9 mars 2021 ; (modification budgétaire n°1)
- Le 10 mai 2021 ; (modification budgétaire n°2)
- Le 15 juin 2021 ;
- Le 5 octobre 2021 ; (modification budgétaire n°3)
- Le 14 octobre 2021 ; (Comité de direction élargi)
- Le 9 novembre 2021 ; (conjoint avec le CPAS)
- Le 16 novembre 2021 ; (Budget 2022)

3. Direction générale

- La direction générale exerce un rôle essentiel dans le bon fonctionnement d'une administration communale ; elle est l'interlocutrice entre l'autorité politique et les services communaux ;
- Elle assiste (sans voix délibérative) aux réunions du Conseil et du Collège communal ;
- Elle est en charge de l'ordre du jour des réunions, rédige la rédaction des procès-verbaux du Conseil et du Collège communal, et assure la transcription des délibérations ;
- Elle tient à jour, des registres distincts pour le Conseil et le Collège ;

- Elle préside le comité de direction et veille à son bon déroulement. Elle assure la coordination transversale des actions et la coopération entre les services ;
- Elle assure le secrétariat du comité de concertation CPAS/commune avec la direction générale du CPAS;
- Après concertation au comité de direction, lors de la préparation du budget et de la modification budgétaire, la direction générale, émet ses demandes ou ses réserves ;
- Elle est la cheffe du personnel, elle dirige et coordonne les différents services communaux ;
- Elle participe (avec voix délibérative) aux jurys d'examens constitués lors de l'engagement des membres du personnel ;
- Elle assure le suivi des assemblées générales des intercommunales dont l'administration communale est membre ;

COMPOSITION DU SERVICE

1 directrice générale

1 assistante de direction

CONTACT.

Tél. 081/859.283

Fax : 081/813.015

4. Direction financière

Le Directeur financier est nommé par le Conseil communal.

Il remplit la fonction de conseiller financier et budgétaire de la commune.

Il est notamment chargé :

- d'acquitter les dépenses ;
- d'effectuer les recettes ;
- de remettre un avis de légalité écrit préalable et motivé sur tout projet de décision du conseil communal ou du collège communal ayant une incidence financière ou budgétaire.

COMPOSITION DU SERVICE RECETTE

1 directrice financière

1 agent administratif

CONTACT.

081/810.128

Fax : 081/810.835

5. Gestion financière

- Établissement du budget et des comptes
- Tenue de la comptabilité
- Paiement des factures
- Liquidation des subsides
- Etablissement des rôles
- Vérification des comptes, budgets des entités consolidées
- Tutelle financière du CPAS, des fabriques d'église

COMPOSITION DU SERVICE

1 chef de service

5 agents administratifs

CONTACT

Tél. : 081/81.01.62

Fax : 081/810.835

5.1. Budget 2021

5.1.1. Prévisions initiales

A. ORDINAIRE

Recettes	18.232.605,15 €
Exercices antérieurs	<u>3.688.480,97 €</u>
Total Recettes	21.921.086,12 €
Dépenses	18.232.605,15 €
Exercices antérieurs	102.699,00 €
Prélèvement	<u>330.000,00 €</u>
Total Dépenses	18.665.304,15 €
Excédent	3.255.781,97 €

B. EXTRAORDINAIRE

Recettes	3.922.425,37 €
Exercices antérieurs	1.747.232,81 €
Prélèvements	<u>4.248.753,05 €</u>
Total Recettes	9.918.411,23 €
Dépenses	8.258.542,00 €
Exercices antérieurs	<u>1.659.869,23 €</u>
Total Dépenses	9.918.411,23 €
Excédent	0,00 €

5.1.2. Prévisions après la modification budgétaire n° 3

(en attente de l'approbation à la tutelle)

A. ORDINAIRE

Recettes	18.649.244,60 €
Exercices antérieurs	5.159.961,44 €
Prélèvement	<u>0 €</u>
Total Recettes	23.809.206,04 €
Dépenses	18.605.502,02 €
Exercices antérieurs	915.755,72 €
Prélèvements	<u>2.330.000,00 €</u>
Total Dépenses	€
Excédent	1.957.948,30 €

B. EXTRAORDINAIRE

Recettes	4.396.830,37 €
Exercices antérieurs	2.104.504,56 €
Prélèvements	<u>4.821.214,58 €</u>
Total Recettes	11.322.549,51 €

Dépenses	9.264.907,00 €
Exercices antérieurs	2.044.411,07 €
Prélèvements	<u>13.231,44 €</u>
Total Dépenses	11.322.549,51 €

Excédent 0,00

5.2. Impôts et prévisions pour 2021

5.2.1. Taxes principales

<u>C.A. précompte immobilier</u>	Prévision 2021	4.144.521,74 €
Nombre de centimes		2.600
Valeur 1 C.A.		1.594,04 €

<u>Revenu cadastral global</u>	Situation au 01.01.2011 :	6.732.778 €
	Situation au 01.01.2012 :	6.876.245 €
	Situation au 01.01.2013 :	6.955.553 €
	Situation au 01.01.2014 :	7.109.159 €
	Situation au 01.01.2015 :	7.168.626 €
	Situation au 01.01.2016 :	7.280.336 €
	Situation au 01.01.2017 :	7.378.574 €
	Situation au 01.01.2018 :	7.465.340 €
	Situation au 01.01.2019 :	7.605.096 €
	Situation au 01.01.2020 :	7.700.149 €

	<u>Prévisions 2021</u>
CA impôt personnes physiques - Taux 7,5%	5.735.535,30 €
Taxe automobile - Taux 10%	249.200,62 €
Redevance sur emplacement marché	0 €
Taxe sur la force motrice – Taux : 22,31 €/kw	72.000,00 €
Taxe sur les secondes résidences – Taux 350 €	5.600,00 €
Taxe sur la délivrance de documents administratifs	70.000,00 €
Taxe sur la délivrance de documents – décret environnemental	5.000,00 €
Taxe sur les exhumations	330,00 €
Taxe sur les agences bancaires – Taux 200 € par poste de réception	7.800,00 €
Taxe sur les agences de paris – Taux 62 € par mois	744,00 €
Taxe sur la collecte et le traitement des déchets ménagers – Taux <ul style="list-style-type: none"> • ménage composé d'une personne : 76 € • ménage composé de deux personnes : 114 € • ménage composé de trois personnes : 152 € • ménage composé de plus de trois personnes : 190 € secondes résidents : 190 €	829.388,00 €

Taxe sur la collecte et le traitement des déchets assimilés Forfait de 114 € pour exercice d'une profession indépendante ou libérale <u>ou par toute personne morale</u> exerçant, à la même date, une activité commerciale, industrielle ou de service et occupant tout ou partie d'immeuble sur le territoire de la commune Exonération : - les personnes morales de droit public, à l'exception de celles qui poursuivent un but lucratif ; les organismes ou associations, sans but lucratif, poursuivant un but culturel, éducatif, philanthropique, artistique, littéraire, scientifique, sportif ou d'utilité publique. - les contribuables qui font appel à une filière d'évacuation des déchets ménagers et commerciaux provenant de leur activité <ul style="list-style-type: none"> à concurrence de 52 €, les contribuables exerçant leur activité au même lieu que celui de leur domicile et dès lors, entrant déjà dans le champ d'application du règlement sur la collecte et le traitement des déchets ménagers pour la même adresse d'imposition 	30.914,00 €
Taxe sur la délivrance de sacs payants 1,50 € par sac de 60 L vendu par rouleau de 10 sacs - 0,75 € par sac de 30 L vendu par rouleau de 20 sacs	311.225,00 €
Taxe sur la distribution gratuite à domicile d'écrits publicitaires non adressés	110.000,00 €
Taxe sur les immeubles inoccupés	10.000,00 €
Taxe sur les mâts d'éoliennes destinées à la production industrielle d'électricité	70.000,00 €

5.3. Aides financières et sociales

5.3.1. Aides financières prévues par la commune pour les associations locales

- (Montant prévu au budget 2021 et après modification budgétaire : 295.182,97 €):

5.3.2. Aides sociales

SUBSIDES AUX ORGANISMES - SOLIDARITE	2.000,00
Subsides organisation divers projets	1.500,00
SUBSIDES AUX GROUPEMENTS DE JEUNESSE	4.000,00
SUBSIDES SPECIFIQUES AUX GROUPE JEUNESSE	4.000,00
SUBSIDES AUX ASSOCIATIONS CULTURELLES, LOISIRS	13.060,00
SUBS LIGUE DES FAMILLES	250,00
SUBS ASBL LES AMIS DE L'ACADEMIE DE MUSIQUE D'EGHEZEE	5.000,00
SUBSIDES AUX ORGANISMES DE LOISIRS	5.940,00
SUBSIDES SPECIFIQUES ASSOCIAT. CULT. LOISIRS	3.500,00
SUBSIDE COVID-19 ASSOCIATIONS CULTURELLES	25.000,00
SUBS AUX COMITES DE ST NICOLAS	17.000,00
SUBS FEDER. NATIONALE ANCIENS PRISONNIERS GUERRE – SECTION EGHEZEE	400,00
SUBS FEDER. NATIONALE ANCIENS COMBATTANTS – HANRET EGHEZEE	400,00
SUBS AMICALE FEDER. NATIONALE DEPORTES, TRAV. REFRACTAIRES ET RESISTANTS D'EGHEZEE ET FERNELMONT	400,00
SUBS FEDER. NATIONALE ANCIENS PRISONNIERS DE GUERRE – SECTION LA MEHAIGNE	400,00
SUBSIDES AUX ASSOCIATIONS SPORTIVES	22.000,00
SUBS FC ST GERMAIN/COMP FR LOC ET PI	800,00
SUBS TT LEUZE/COMP PR IMM	1.600,00
SUBSIDES SPECIFIQUES AUX ASSOCIATIONS SPORTIVES	3.000,00
SUBSIDE SPECIFIQUE CENTRE SPORTIF	3.500,00
SUBSIDE ASSOCIATIONS SPORTIVES -COVID19	5.000,00
AFFILIATION CANAL C	9.782,97
SUBS MAISON DE LA LAICITE D'EGHEZEE	10.250,00
SUBSIDE ALTEO EGHEZEE	450,00
SUBSIDE ALPHA EGHEZEE	250,00

SUBS MAISON CROIX ROUGE LA MEHAIGNE ASBL	250,00
SUBSIDE SOLIDARITE ST VINCENT DE PAUL	450,00
Subside extraordinaire Terre franche	4.000,00
Subside extraordinaire Ecrin	10.000,00
Subside extraordinaire à répartir clubs sportifs	20.000,00
Subside extraordinaire centre sportif – complexe de Semrée	30.000,00
Subside extraordinaire Foot Aische	8.000,00
Subside extraordinaire fabrique d'église de Longchamps	5.000,00
Subside extraordinaire fabrique d'église d'Eghezée	78.000,00

Primes de naissance : (du 01/10/20 au 30/09/21)

1^{er} enfant :

84 primes x 80 € = 6.720 €

2^{ème} enfant et suivants :

89 primes x 60 € = 5.340 €

Primes pour l'installation de chauffe-eau solaires thermiques : (du 16/11/20 au 15/11/21)

/

Primes pour la réalisation d'un audit énergétique : (du 16/11/20 au 15/11/21)

11 primes pour un montant total de 1.064,22 €

5.4. Fabriques d'église

5.4.1. Composition des Conseils de Fabriques d'église (Situation au 31/10/2021)

1. Eglise d'Eghezée (St-Hubert)

Curé desservant : M. Abbé Jules KEDE
 Président : M. Philippe BRIDOUX
 Secrétaire : M. Guy CONARD
 Trésorier : M. Joseph DELFORGE
 Membres : MM. Charles THIRY et Marcel GASEAU

2. Eglise d'Aische-en-Refail (St-Joseph)

Curé desservant : Père Jean BOSCO
 Président : Mme Dominique VAN ROY - LANNOY
 Secrétaire : M. Maurice WIAME
 Trésorier : Mme Laurence DEBAUCHE
 Membres : MM. Jean-Marie MONFORT et Philippe DELLISSE

3. Eglise de Bolinne (Ste Gertrude)

Curé desservant : Abbé Jules KEDE
 Président ff: M. Daniel VERCALSTEREN
 Secrétaire : Mme Angélique TASIAUX
 Trésorier : Mme Jeanne-Marie D'ANS
 Membres : Mmes Gilberte VERCALSTEREN et Marie-Christine MOTTE

4. Eglise de Boneffe (St Médard)

Curé desservant : M. Abbé Jules KEDE
 Président : M. Michel MATHIEU
 Secrétaire : M. Paul-Thomas HANQUET
 Trésorier : M. Marc-Albert BRIDOUX
 Membres : Mme Jeanine WALGRAFFE, M. Philippe PASQUET

5. Eglise de Branchon (St Jean Baptiste)

Curé desservant : Abbé Jules KEDE
 Président : Mr Pol JOIRET
 Secrétaire : M. Michel SCHLEYPEN

Trésorier : Mme Emmanuelle HOCK
Membres : Mme Françoise RENAUILLE

6. Eglise de Dhuy (St Remy)

Curé desservant : Père Jean BOSCO
Président : Mme Genny ROBERT
Secrétaire : M. Stéphane DESTREE
Trésorier : Mme Jocelyne VAN LIERDE
Membres : M. Emmanuel ECKOUDT

7. Eglise d'Hanret (St Remy)

Curé desservant : Abbé Jules KEDE
Président : M. Benoît MANET
Secrétaire : M. Jean-Claude RASE
Trésorier : M. Benoît MARCHANT
Membres : MM. Jean-Marie NIHOUL et Michel CARPIAUX

8. Eglise d'Harlue (St Martin)

Curé desservant : M. Abbé Jules KEDE
Président : Mme Marcelle CORROY
Secrétaire : Mme Gwenolée DU PARC LOCMARIA
Trésorier : Mme Huguette QUINTIN
Membres : Mme Yvonne LE GENTIL DE ROSMORDUC, M. René WALGRAFFE

9. Eglise de Les Boscailles (Immaculée Conception)

Curé desservant : Père Jean BOSCO
Président : M. Etienne de WOUTERS
Secrétaire : Mme Françoise LAMBERT
Trésorier : M. Daniel CLABOTS
Membres : Mme Myriam MAYEUR, M. Victor DELFOSSE

10. Eglise de Leuze (St Martin)

Curé desservant : M. Abbé Bruno ROBBERECHTS, doyen
Président : M. Dominique LEJEUNE
Secrétaire : Mme Véronique NANIOT
Trésorier : Mr Bauduin HONNOF
Membres : Mme Agnès WALGRAFFE et Véronique SOBLET, M. Benjamin NIHOUL

11. Eglise de Liernu (St Jean Baptiste)

Curé desservant : Père Jean BOSCO
Président : M. Philippe RAUCENT
Secrétaire : M. Daniel OGER
Trésorier : Mme Nicole LUCAS
Membres : MM. Charles HODY et Marc DELADRIERE

12. Eglise de Longchamps (St Feuillen)

Curé desservant : M. Abbé Bruno ROBBERECHTS, doyen
Président : Mme Véronique PETIT-LAMBIN
Secrétaire : Mme Martine WILMET
Trésorier : Mme Maryline COTART
Membres : MM. Fernand CLEMENT et Jean GOFFIN, Mme Colette MARTIN

13. Eglise de Mehaigne (St Pierre)

Curé desservant : Père Jean BOSCO
Président : Mme Anne-Cécile DUFAUX
Secrétaire : M. Simon ROUYER
Trésorier : M. Patrick REGOUT
Membres : MM. Didier DUMONCEAU et Jean-Maximilien ROUYER

14. Eglise de Noville s/Mehaigne (St Philibert)

Curé desservant : M. Abbé Jules KEDE
Président : M. Léon WINAND
Secrétaire : M. Jean COLAUX
Trésorier : M. Francis BRIDOUX
Membres : M. Christian HERMANT

15. Eglise de Saint-Germain (St Germain)

Curé desservant : Père Jean BOSCO
Président : M. Jacques BOSSUYT
Secrétaire : M. Thierry WODON
Trésorier : M. Jean-Bernard FALMAGNE
Membres : M. Arnaud BOUVIER

16. Eglise de Tavieres (St Martin)

Curé desservant : M. Abbé Jules KEDE
Président : M. Yves WAUTIER
Secrétaire : Mme Marie-Madeleine TILKIN
Trésorier : Mme Suzanne ADAM
Membres : MM. Joseph MATHY et Paul-Bernard TASIAUX

17. Eglise d'Upigny (St Pierre)

Curé desservant : Père Jean BOSCO
Président : M. Jacques PETIT
Secrétaire : M. Paul GOFFIN
Trésorier : Mme Marie-Cécile NACHTEGAELE
Membres : Mme Liliane FALQUE

18. Eglise de Warêt-La-Chaussée (St Quentin)

Curé desservant : M. Abbé Alain GOFFINET - Abbé Bruno ROBBERECHTS, doyen
Président : M. Willy NAULAERTS
Secrétaire : M. l'abbé Bruno ROBBERECHTS (doyen)
Trésorier : M. Bernard BINON
Membres : Mmes Jacqueline BAUDHUIN et Marie-Paule BERTON

5.5. Maison de la laïcité

Route de Gembloux, 19
5310 Eghezée
Tél. : 081/81.24.28

5.6. Eglise protestante

Rue Paul Tournay, 23
5030 Gembloux
Tél. : 081/61.04.01

Eglise Protestante évangélique de Leuze
Route de Cortil-Wodon, 76
5310 LEUZE
Pasteur Michel DONTAINE
Tél. : 081/51.24.06
Mail : pasteur@epeleuze.be

6. Personnel et Ressources Humaines

- Contrats, recrutements, remplacements
- Gestion des carrières du personnel communal

- Gestion administrative des dossiers du personnel
- Calcul des salaires et indemnités
- Déclarations ONSS
- Règlements et statuts à destination du personnel communal
- Secrétariat des Comités de concertation et de négociation

COMPOSITION DU SERVICE

1 chef de service
4 agents administratifs

CONTACT

Tél : 081/810.125 Fax : 081/813.015

A. Nettoyeuses des locaux de l'administration

10 auxiliaires professionnelles.

7. Enseignement

COMPOSITION DU SERVICE

Enseignement fondamental communal

1 agent administratif

Aide administrative aux écoles

1 agent administratif

Aide administrative aux directions d'école

1 agent administratif

CONTACT

Secrétariat de l'enseignement fondamental communal

Tél: 081/859.286 Fax : 081/813.015

Modalité du service

- | | | |
|--|-------------------------------------|--------------------------|
| • <i>Section d'Aische-en-Refail -</i> | <i>Rue du Tilleul, 58</i> | <i>Tél. 081/65.74.71</i> |
| • <i>Section de Dhuy -</i> | <i>Rue des Infirmeries, 2</i> | <i>Tél. 081/51.25.23</i> |
| • <i>Section de Liernu -</i> | <i>Route de Perwez, 90</i> | <i>Tél. 081/65.74.72</i> |
| | <i>Rue du Gros Chêne (Pavillon)</i> | <i>Tél. 081/65.66.20</i> |
| • <i>Section de Mehaigne-</i> | <i>Place de Mehaigne, 8</i> | <i>Tél. 081/81.11.91</i> |
| • <i>Section de Noville s/Mehaigne</i> | <i>Rue de Noville, 1</i> | <i>Tél. 081/81.27.98</i> |
| • <i>Section de Taviers-</i> | <i>Place de Taviers, 13</i> | <i>Tél. 081/81.11.80</i> |
| • <i>Section de Leuze</i> | <i>Route de Namêche, 12</i> | <i>Tél. 081/51.25.24</i> |
| • <i>Section de Warêt-la-Chaussée</i> | <i>Grande Ruelle, 26</i> | <i>Tél. 081/51.23.92</i> |

7.1. Ecoles communales fondamentales de l'entité d'Eghezée

7.1.1. Ecole fondamentale communale d'Eghezée I (au 01.10.2021)

Siège : Place de Mehaigne, 8 à 5310 MEHAIGNE

Chef d'école sans classe :

GSM : 0490/42.34.21

Bureau : 081/56.77.46

Mail direction : veronique.dasseleer@eghezee.be

Section d'Aische-en-Refail - Rue du Tilleul, 58 - Tél. 081/65.74.71

Classes primaires mixtes (2 classes)

5 institutrices primaires à titre définitif
1 instituteur primaire temporaire (APE)

Classes maternelles (2 classes)

2 institutrices maternelles à titre définitif

Section de Dhuy – Place de Dhuy, 15 - Tél. 081/51.25.23

Classes primaires mixtes (2 classes)

3 institutrices primaires à titre définitif
1 institutrice primaire à titre temporaire

**Section de Liernu - Route de Perwez, 90 - Tél. 081/65.74.72
Rue du Gros Chêne (Pavillon) - Tél. 081/65.66.20**

Classes primaires mixtes (3 classes)

3 institutrices primaires à titre définitif
1 instituteur primaire à titre définitif
1 institutrice primaire à titre temporaire

Section de Mehaigne - Place de Mehaigne, 8 - Tél. 081/81.11.91

Classes primaires mixtes (4 classes)

1 institutrice primaire à titre temporaire
4 institutrices primaires à titre définitif

Classes maternelles (2 classes)

2 institutrices maternelles à titre définitif

7.1.1. Ecole fondamentale communale d'Eghezée II (au 01.10.2019)

Siège : Place de Tavers, 13 à 5310 TAVIERS

Chef d'école sans classe :

GSM : 0491/37.38.82

Bureau : 081/81.11.80

Mail : valerie.baras@eghezee.be

Section de Noville s/Mehaigne - Rue de Noville, 1 – Tél. 081/81.27.98

Classes maternelles (1 classe)

1 institutrice maternelle à titre définitif

Section de Tavers - Place de Tavers, 13 - Tél. 081/81.11.80

Classes primaires mixtes (5 classes)

6 institutrices primaires à titre définitif
1 institutrice primaire à titre temporaire

Classes maternelles (2 1/2 classes)

3 institutrices maternelles à titre définitif

Section de Leuze - Route de Namèche, 12 - Tél. 081/51.25.24

Classes primaires mixtes (2 classes)

1 institutrice primaire à titre définitif

3 institutrices primaires à titre temporaire

2 institutrices primaires à titre temporaire chargée de cours en immersion linguistique en langue anglaise

Classes maternelles (3 classes)

1 institutrice maternelle à titre définitif

1 instituteur maternel à titre définitif

1 institutrice maternelle à titre temporaire

1 institutrice maternelle à titre définitif et temporaire chargée de cours en immersion linguistique en langue anglaise

Section de Warêt-la-Chaussée - Grande Ruelle, 26 - Tél. 081/51.23.92

Classes primaires mixtes (3 classes)

4 institutrices primaires à titre définitif

1 institutrice primaire à titre temporaire

Classes maternelles (1 ½ classes)

2 institutrices maternelles à titre définitif

1 institutrice maternelle à titre temporaire

Ensemble des écoles

1 maîtresse d'éducation physique à titre définitif

1 maîtresse d'éducation physique à titre définitif et à titre temporaire et maîtresse de psychomotricité à titre définitif et à titre temporaire

1 maîtresse d'éducation physique à titre temporaire

1 maîtresse de morale à titre définitif

1 maîtresse de morale à titre temporaire

1 maîtresse de philosophie et de citoyenneté à titre définitif et temporaire

1 maîtresse de philosophie et de citoyenneté à titre définitif

1 maîtresse de religion catholique à titre définitif

1 maîtresse de seconde langue à titre définitif

1 maîtresse de psychomotricité à titre définitif

5 agents PART-APE (assistantes institutrices maternelles)

7.2. Surveillantes de midi

Section de Aische-en-Refail

4 surveillantes de midi Prestation journalière : 3h les jours pendant lesquels les activités scolaires s'étendent sur toute une journée (jusqu'au 30.06.20)

Section de Dhuy

1 surveillante de midi Prestation journalière : 4h les jours

pendant lesquels les activités scolaires s'étendent sur toute une journée

Section de Leuze

4 surveillant(e)s de midi Prestation journalière : de 2h à 3h les jours pendant lesquels les activités scolaires s'étendent sur toute une journée

Section de Liernu

3 surveillantes de midi Prestation journalière : de 2h à 4h les jours pendant lesquels les activités scolaires s'étendent sur toute une journée

Section de Mehaigne

4 surveillantes de midi Prestation journalière : de 2h à 3h les jours pendant lesquels les activités scolaires s'étendent sur toute une journée

Section de Noville-sur-Mehaigne

1 surveillantes de midi Prestation journalière : 3h les jours pendant lesquels les activités scolaires s'étendent sur toute une journée

Section de Tavier

6 surveillantes de midi Prestation journalière : 1h30 à 3h les jours pendant lesquels les activités scolaires s'étendent sur toute une journée

Section de Warêt-la-Chaussée

4 surveillantes de midi Prestation journalière : de 2h à 3h les jours pendant lesquels les activités scolaires s'étendent sur toute une journée

7.3. Convoyeuses scolaires

2 convoyeuses scolaires (de 10h30 à 12h45/semaine)

7.4. Nettoyeuses de locaux scolaires

Section d'Aische-en-Refail

1 auxiliaire professionnelle

Section de Dhuy

1 auxiliaire professionnelle

Section de Leuze

2 auxiliaires professionnelles

Section de Warêt-la-Chaussée

1 auxiliaire professionnelle

Section de Tavier

3 auxiliaires professionnelles

Section de Liernu

3 auxiliaires professionnelles

Section de Mehaigne

1 auxiliaire professionnelle

Section de Noville-sur-Mehaigne

1 auxiliaire professionnelle

7.5. Nombre d'élèves au 01.10.2021

Ecoles communales d'Eghezée	ENSEIGNEMENT PRIMAIRE				ENSEIGNEMENT MATERNEL			
	Nombre de classes		Nombre d'élèves		Nombre de classes		Nombre d'élèves	
Section d'Aische-en-Refail	2	2	28	32	2	2	28	22
Section de Dhuy	2	2	32	34	-	-	-	-
Section de Leuze	2	2	38	56	3	3	47	39
Section de Liernu	3	3	62	52	-	-	-	-
Section de Taviers	5	4	92	98	3	2 ½	45	33
Section de Waret-la-Chaussée	3	3	54	52	2	1 ½	23	21
Section de Novilles/Mehaigne	-	-	-	-	1	1	14	13
Section de Mehaigne	4	3	68	57	2	1 1/2	22	20
TOTAL GENERAL	20	20	374	381	13	10	179	148

7.6. Autres écoles**7.6.1. Ecole de la communauté Française**Nombre d'élèves

20/21 21/22

Ecole fondamentale autonome Yannick LEROY

Route de Gembloux, 10

5310 Eghezée

Tél. 081/81.12.18

Enseignement maternel

36 38

Enseignement primaire

65 62

Nombre d'élèves

20/21 21/22

Institut Technique de la Communauté Française H. Maus

Site Yannick Leroy

5310 Eghezée

Chaussée de Louvain, 92

Tél. 081/81.12.32

279

285

7.6.2. Ecoles libres subventionnéesNombre d'élèves

20/21 21/22

Ecole Fondamentale Abbé Noël d'Eghezée

Route de Gembloux, 32

5310 Eghezée Tél. 081/81.19.39		
Enseignement maternel	55	51
Enseignement primaire	153	155
<u>Ecole du Châtaignier de Dhuy</u>		
Rue des Infirmeries, 1-5 Tél. 081/51.25.23		
Enseignement maternel	44	40
Enseignement primaire	47	45
<u>Ecole St-Rémy de Hanret</u>		
Rue de l'Eglise, 11 Tél. 081/81.24.77		
Enseignement maternel	64	59
Enseignement primaire	73	71
<u>Ecole libre St-Martin Leuze</u>		
Route de Namêche, 32 Tél. 081/51.26.54		
Enseignement maternel	122	113
Enseignement primaire	236	234
<u>Ecole St Jean-Baptiste de Liernu</u>		
Place de Liernu, 6 Tél. 081/65.61.78		
Enseignement maternel	34	33
<u>Collège Abbé Noël</u>		
5310 Eghezée Rue du Collège, 4 Tél. : 081/81.02.11		
Enseignement secondaire	702	704

8. Académie de musique

(Année 2020-2021)

COMPOSITION DU SERVICE

1 directrice
2 employées administratives
1 Surveillante éducatrice

Adresse : Rue de la Gare, 1 - 5310 Eghezée
Tél.: 081/81.01.76

Heures d'ouverture : Du lundi au vendredi de 15h à 21h ; le mercredi de 13h à 21h ;
le samedi de 9h à 15h.

Petite Académie de Musique

Adresse : Route d'Andenne, 55 et 57 - 5310 Hanret
Tél. : 081/81.24.22

Nombre d'élèves inscrits au 30/09/21 : 731 (année scolaire 2021-2022)

Enseignants

1 professeur de trompette
1 professeur de chant et d'ensemble vocal
4 professeurs de guitare (en détachement externe à Gembloux)

2 professeurs de piano
2 professeurs de saxophone jazz et ensemble jazz
1 professeur d'ensemble vocal (à titre bénévole)
1 professeur de violon
1 professeur de formation musicale, d'ensemble instrumental et de pratique des rythmes musicaux du monde
2 professeurs de formation musicale
1 professeur de flûte traversière
1 professeur d'alto, violon, ensemble vocal, ensemble instrumental et de musique de chambre
1 professeur de danse classique
1 professeur de flûte traversière
1 professeur de flûte à bec
1 professeur d'histoire de la musique à titre bénévole
1 professeur de violoncelle
1 professeur d'accompagnement au clavecin et de formation musicale
1 professeur d'arts de la parole
2 professeurs de clarinette (dont un en détachement externe à Woluwé)
1 professeur d'accompagnement au piano
1 professeur de cornemuse, ensemble instrument et d'instrument patrimonial (épinette)

9. Centre sportif

Personnel communal mis à disposition de l'asbl « centre sportif »

8 agents sont mis à la disposition de l'asbl

MODALITÉ DU SERVICE

A.S.B.L. Centre Sportif d'Eghezée

Adresse : Rue de la Gare, 5 - 5310 EGHEZÉE

Tél. : 081/51.06.46

Fax : 081/51.06.41

Heures d'ouverture : du lundi au vendredi de 08h30 à 23h00
le samedi de 09h00 à 22h00
le dimanche de 09h00 à 21h00

PERSONNE DE CONTACT :

Tél. : 081/51.06.40

Fax : 081/51.06.41

10. Coges A.S.B.L

Personnel mis à disposition de l'asbl « Conseil de Gestion des Salles Polyvalentes »

3 agents sont mis à la disposition de l'asbl

Personnel mis à disposition de l'asbl « ECRIN » (Terre Franche)

1 agent est mis à la disposition de l'asbl

MODALITÉ DU SERVICE

Centre culturel

Adresse : Rue de la Gare, 3 - 5310 EGHEZÉE

Tél. : 081/51.06.36

A.S.B.L. ECRIN

Adresse : Au 1^{er} étage du Centre Sportif d'Eghezée - Rue de la Gare, 5 - 5310 EGHEZÉE

Tél. : 081/51.06.36

Heures d'ouverture : du lundi au samedi de 9h30 à 12h30 - mercredi de 14h à 19h

A.S.B.L. Comité de gestion des salles polyvalentes (COGES)
Adresse : Rue de la Gare, 5 – 5310 EGHEZÉE
Tél. : 081/51.06.36
Fax : 081/51.06.37

PERSONNE DE CONTACT
Tél. : 081/51.06.30

Fax : 081/51.06.37

11. Services généraux transversaux

COMPOSITION DU SERVICE

1 chef de service
1 juriste
1 agent d'accueil
1 informaticien
4 agents administratifs

Service interne de prévention et de protection au travail (SIPP)

1 conseiller en prévention

Secrétariat de Monsieur Dominique VAN ROY, 1^{er} échevin

Secrétariat de Madame Véronique HANCE, 5^{ème} échevine

1 agent administratif

CONTACT

Tél. : 081/810.149

Fax : 081/813.015

11.1 Accueil du citoyen

Vous ne savez pas où vous diriger ? Il vous suffit de vous adresser à l'accueil qui se trouve à votre droite dès que vous entrez dans le bâtiment.

A l'accueil de l'administration, vous pouvez notamment y trouver :

- La borne à ticket : afin de vous éviter une attente trop longue lors de votre passage dans nos locaux, un système de borne à tickets a été mis en place. Pour ce faire, rien de plus simple; vous sélectionnez le service qui correspond à votre besoin, vous réceptionnez le ticket et vous serez appelé au guichet selon l'ordre numérique
- Un ordinateur à disposition du citoyen : Afin que vous puissiez réaliser certaines démarches administratives en ligne, un ordinateur et un lecteur de carte sont à votre disposition dans le hall d'accueil. Il vous permet notamment d'accéder au E-Guichet et à my.belgium.be.
- Sac poubelle : C'est également à l'accueil que vous pourrez vous procurer les sacs poubelles gratuits ainsi que les PMC. Il vous faut d'autres sacs ? C'est avec plaisir que l'agent d'accueil vous dirigera vers le distributeur automatique qui se situe dans le hall. Attention, le distributeur n'accepte que l'argent liquide.
- Brochures et revues : Vous souhaitez obtenir la dernière édition de la revue Eghezée & vous ou de l'annuaire Eghezée Infos, vous êtes au bon endroit et c'est gratuit ! D'autres prospectus très pratiques sont également à votre disposition, comme les fiches balades à faire sur la commune.
- Covid Safe : l'agent d'accueil aide les citoyens à installer l'application Covid Safe sur leur GSM.
- Distribution des masques/gel hydroalcoolique : l'agent d'accueil s'est également chargé de distribuer le matériel de protection aux personnels soignants.

11.2 Service juridique/contentieux

Le service gère plusieurs procédures civiles et/ou administratives, voire pénales, dans lesquelles la commune agit soit comme partie défenderesse, soit comme partie demanderesse. Il est en lien avec les avocats désignés pour assurer la défense des intérêts de la commune.

Le service est également sollicité par les différents services communaux dans de multiples dossiers pour émettre un avis préalable (projet de contrat, projet de règlement, ...), pour défendre les intérêts de la

commune en phase précontentieuse, pour assurer, en collaboration avec les notaires, la rédaction et le suivi de actes authentiques dans lesquels la commune en partie (actes notariés).

En chiffre, en 2021 :

Dossiers encore en cours :

- Le nom de la personne concernée : [P.B.] – [A.B.].
- L'objet du contentieux : Action en revendication de [P.B.] devant le juge des saisies, dans le cadre d'une saisie exécution mobilière de biens faite par la commune pour récupérer une astreinte due suite à une infraction urbanistique d'[A.B.].
- Son état d'avancement : Dossier juridique en cours. Le juge des saisies a rendu un jugement avant dire droit le 18 octobre 2021 autorisant la commune à faire vendre une partie des biens saisis. Une dernière audience devant le juge des saisies est fixée le 14 décembre 2021 concernant le restant des biens saisis, afin de voir si la commune peut les faire vendre ou non.
- Les frais encourus : affaire prise en charge par l'assurance protection juridique de la commune.

- Le nom de la personne concernée : S.A. [I.] – S.A. [V.D.].
- L'objet du contentieux : Recours introduit par [I.] au Conseil d'Etat contre l'attribution d'un marché public pour un camion balayeuse à une société concurrente [V.D.].
- Son état d'avancement : Dossier juridique en cours. Le Conseil d'Etat a rejeté la demande de suspension en extrême urgence d'[I.] le 21 octobre 2021. En principe, [I.] se désistera prochainement de son recours.
- Les frais encourus : Affaire prise en charge par l'assurance protection juridique de la commune.

- Le nom de la personne concernée : [G.M.] et [D.H.].
- L'objet du contentieux : Action de [G.M.] et [D.H.] contre la commune, par laquelle ils demandent le déplacement d'un coussin berlinois et des dommages et intérêts.
- Son état d'avancement : Dossier juridique en cours. Jugement par défaut du tribunal de première instance de Namur du 14 septembre 2021 condamnant la commune – La commune a interjeté appel de ce jugement auprès de la Cour d'appel de Liège. La date d'audience devant la Cour d'appel n'est pas encore connue.
- Les frais encourus : Affaire prise en charge par l'assurance protection juridique de la commune.

- Le nom de la personne concernée : [J.J.] - S.R.L. [S.].
- L'objet du contentieux : Recours de [J.J.] et la S.R.L. [S.] contre une décision du collège communal du 26 avril 2021 octroyant un permis d'urbanisme à la S.A. [D.] pour l'abattage d'arbres.
- Son état d'avancement : Dossier juridique en cours. La commune a déposé son mémoire en réponse au Conseil d'Etat le 5 octobre 2021. La date d'audience au Conseil d'Etat n'est pas encore connue.
- Les frais encourus : Frais de défense totaux estimés à 3.000 EUR TVAC.

- Le nom de la personne concernée : [A.P.] et [A.D.].
- L'objet du contentieux : Recours de [A.P.] et [A.D.] contre une décision du collège communal du 14 juin 2021 octroyant un permis d'urbanisme pour la construction d'une maison unifamiliale.
- Son état d'avancement : Dossier juridique en cours. La commune a déposé sa note d'observations au Conseil d'Etat le 18 août 2021. La date d'audience au Conseil d'Etat n'est pas encore connue.
- Les frais encourus : Affaire prise en charge par l'assurance protection juridique de la commune.

- Le nom de la personne concernée : Les 10 communes de la Zone de secours « N.A.G.E. », dont Eghezée, contre l'Etat belge.
- L'objet du contentieux : Action introduite par les 10 communes de la Zone « N.A.G.E. » contre l'Etat belge devant le tribunal de première instance de Namur pour récupérer les surcoûts financiers supportés par les communes suite à la réforme des zones de secours en 2015.
- Son état d'avancement : Dossier juridique en cours - Jugement du tribunal de première instance de Namur du 8 septembre 2021 condamnant l'Etat belge à adopter un arrêté royal relatif à la répartition de la prise en charge financière des zones de secours. L'Etat belge a interjeté appel de ce jugement auprès de la Cour d'appel de Liège.
- Les frais encourus : 933 EUR au 8 novembre 2021.

Dossiers clôturés en 2021 :

- Le nom de la personne concernée : S.A. [A.].
- L'objet du contentieux : Recours introduit par la S.A. [A.] au Conseil d'Etat contre une décision du collège communal du 18 décembre 2017 octroyant un permis unique.
- Son état d'avancement : Dossier juridique clôturé – Par un arrêt du 21 septembre 2021, le Conseil d'Etat a rejeté le recours de la S.A. [A.]
- Les frais encourus : 0 EUR – défense assurée par les services généraux transversaux de la commune.

- Le nom de la personne concernée : [H.C.] et [J.G.].
- L'objet du contentieux : Pourvoi en cassation introduit par les consorts [H.C.] et [J.G.] contre un arrêt de la Cour d'appel de Liège du 22 mars 2016 réduisant la condamnation de la commune à supprimer l'écoulement d'eaux usées sur une parcelle.
- Son état d'avancement : Dossier juridique clôturé. Arrêt de la Cour de cassation du 29 octobre 2021 rejetant le pourvoi des consorts [H.C.] et [J.G.].
- Les frais encourus : Affaire prise en charge par l'assurance protection juridique de la commune.

- Le nom de la personne concernée : [T.M.] et [L.F.].
- L'objet du contentieux : Mesures de réparation sollicitées par la commune suite à la commission d'une infraction urbanistique portant sur la construction de 4 appartements au lieu de 2 maisons unifamiliales autorisées dans un permis d'urbanisme octroyé par le collège communal en 2015.
- Son état d'avancement : Dossier juridique clôturé. Le tribunal de première instance de Namur a rejeté la demande initiale de la commune. Le 3 mai 2021, la Cour d'appel de Liège a condamné [T.M.] et [L.F.] à remettre les 4 appartements créés sans permis d'urbanisme en 2 maisons unifamiliales dans un délai de 6 mois.
- Les frais encourus : Frais de défense totaux de 10.630 EUR.

- Le nom de la personne concernée : [E.M.].
- L'objet du contentieux : Mesures de réparation sollicitées par la commune suite à la commission d'une infraction urbanistique par [E.M.] portant sur le déboisement de parcelles à des fins agricoles sans permis d'urbanisme.
- Son état d'avancement : Dossier juridique clôturé. Le tribunal de première instance de Namur a rejeté la demande initiale de la commune. Le 3 mai 2021, la Cour d'appel de Liège a condamné [E.M.] à replanter des arbres sur les parcelles déboisées dans un délai de 6 mois.
- Les frais encourus : Frais de défense totaux de 8780 EUR.

11.3 Convention et assurances

Convention

- Renouvellement de la convention de la salle Saint-Jean-Baptiste de l'Ecole Libre de Liernu pour l'année scolaire 2021-2022
- Renouvellement des conventions de gestion du Centre sportif et du centre culturel pour la période 2022-2024
- Création d'une convention de mise à disposition réciproque de locaux et espaces - Infrastructures scolaires à Dhuy
- Création d'une convention de mise à disposition d'un local, rue du Saiwiat 5 au profit du CPAS

Assurance

Suite au renouvellement quadriennal de notre portefeuille d'assurances :

- Ethias a été reconduit pour couvrir le lot « Assurance accidents du travail » ainsi que le lot « Assurances automobiles »
- Axa couvre le lot « Assurance responsabilité civile et protection juridique »
- P&V couvre le lot « Assurance dommages matériels – Incendie » pour l'année 2021.

15 dossiers de sinistres « responsabilité civile et protection juridique », 9 sinistres « incendie », 3 sinistres « automobiles » et 40 sinistres « accidents corporels » (écoles, stages, accident du travail etc...) ont été traité au cours de l'année 2021.

11.4 Police administrative – Autorisation du bourgmestre et arrêtés de police

Autorisation du bourgmestre :

De Janvier à Novembre 2021

- Nombre d'autorisations données = 115
 - De janv. à juin => 21
 - Juillet => 17
 - Aout => 11
 - Sept. => 24
 - Oct. => 19
 - Nov. => 21
- Nombre de refus/non autorisé/annulé = 23
- Nombre de déclarations d'activité reçues à titre privé = 55

Arrêtés de police :

- 19 autorisations conteneurs/échafaudages (dont 3 prolongations)
- 14 autorisations rallyes/marches ADEPS/autres marches
- 7 arrêtés de police pour les « cas particuliers » (dérogations à l'utilisation de la voirie publique)
- 3 autorisations chapiteau hors braderie
- 1 arrêté pour course de voiture (rallye de wallonie)
- 1 arrêté pour course cycliste (annulé ensuite)
- 27 arrêtés aux différentes mesures particulières de circulation pour des festivités
- 3 arrêtés pour marche/jogging/corrida
- 40 arrêtés de mesures particulières de stationnement
- 263 arrêtés de travaux (toutes interventions et mesures de circulation confondues)
- 19 délivrances d'autorisations d'emplacements forains

12. Culture, enfance, fêtes, jeunesse

- Gestion des subventions annuelles aux associations culturelles et de loisirs
- Gestion des demandes de subventions des associations culturelles et de loisirs
- Organisation de la journée « Place aux enfants »

Chaque année, la commune en collaboration avec la Province de Namur, organise la journée place aux enfants et invite les enfants de 11 ans à prendre place derrière le comptoir de leur commerce préféré et de se glisser dans la peau de leur gérant.

En 2021, cette journée s'est déroulée le samedi 16 octobre.

Dans l'après-midi, une activité bowling est proposée ainsi que quelques jeux pour découvrir ou redécouvrir la commune.

74 enfants ont participé à cette journée et 25 commerces ont accepté de leur ouvrir leur porte.

- *Gestion des subsides « Saint-Nicolas »*

Pour le plus grand plaisir de plus petits, la commune octroie un subside à chaque comité de village afin qu'il puisse organiser la fête de Saint-Nicolas et offrir un petit cadeau.

Une enveloppe de 9.40€ est attribuée à chaque enfant domicilié à Eghezée et âgé entre 0 et 9 ans.

COMPOSITION DU SERVICE

1 agent administratif

CONTACT

Tél. : 081/81.01.27

Fax : 081/813.015

12.1. Bibliothèque communale

COMPOSITION DU SERVICE

2 bibliothécaires

1 agent administratif

1 bénévole

MODALITÉ DU SERVICE

Bibliothèque communale

Adresse : Rue de la Gare, 1 - 5310 EGHEZÉE

Tél. : 081/81.01.70

Heures d'ouverture : le mercredi de 14h à 18h
Le jeudi de 9h à 12 et de 14h à 16h
le samedi de 9h à 12h
toute l'année y compris durant les congés scolaires.

12.1.1 Prêts de livres

La bibliothèque, par le service de prêts de livres, remplit sa mission de promotion de la lecture publique en permettant l'accès des collections au public.

♦ **Fonds propre** : le catalogue de la bibliothèque propose au public environ 20000 références de livres disponibles à l'emprunt (= 18000 références encodées au catalogue, à quoi s'ajoutent des volumes qui doivent encore être intégrés au catalogue informatique). Il s'agit du fonds propre. Tous les livres sont accessibles directement, tant pour les rayons adultes que jeunesse. Les adultes et les enfants déambulent et choisissent les livres après les avoir consultés. Voici, en date du 15 novembre 2021, le nombre de titres disponibles par catégorie (liste non exhaustive) :

- Albums enfants : 2174 titres
- Romans jeunesse : 2637 titres
- Documentaires jeunesse : 690 titres
- Littérature adultes : 7060 titres
- BD jeunesse : 1880 titres
- BD adultes : 1686 titres

♦ **Emprunts à l'opérateur d'appui** : la bibliothèque emprunte également des livres à la Bibliothèque Centrale, opérateur d'appui, pour compléter ses collections, notamment des séries de mangas et des livres en gros caractères pour les personnes qui ont des problèmes de vue. Elle complète également ses suggestions aux enseignants en empruntant des livres sur des thématiques spécifiques pour les enseignants qui en font la demande

12.1.2 Animations et visites de groupes

(reprise des activités depuis le 1^{er} septembre, à la reprise du fonctionnement sans rendez-vous)

Par les animations qu'elle réalise, la bibliothèque remplit sa mission de sensibilisation à la lecture en touchant un public qui ne vient pas à la bibliothèque.

♦ **Visites de groupes, scolaires** : depuis le 1^{er} septembre, il y a eu deux visites de classe de primaire. Une 3^e visite a été demandée et sera réalisée en janvier 2022.

♦ **Animations dans les écoles** : 2 animations en classes maternelles, groupes de 15 à 20 enfants

♦ **Animations dans les crèches** : 5 animations dans 3 crèches, groupes de 7 à 14 enfants

- ♦ **Animations pour les plaines de vacances** (été 2021): accueil des deux groupes de petits (3-6 ans)
- ♦ Participation à la journée « **place aux enfants** » : accueil de deux enfants

12.1.3 Prêts de livres pour les enseignants

- ♦ Les enseignants choisissent des livres à la bibliothèque pour des activités de lecture avec les élèves.
- ♦ Les enseignants demandent des livres en exemplaires multiples pour des lectures scolaires dans le cadre des cours. Ce service est proposé grâce à l'aide de la Bibliothèque Centrale.
- ♦ Les enseignants demandent des livres sur des thématiques précises pour des activités avec les élèves ou pour préparer leurs cours (thèmes sur l'histoire, la nature, ... activités de lecture de parrainage ...)

12.1.4 Evolution de la fréquentation

En 2019, nous avons compté **environ 1 000 lecteurs** inscrits et fréquentant la bibliothèque. Pourquoi « environ » ? Les inscriptions se font par famille et non individuellement, et ne mentionnent pas le nombre de personnes par famille empruntant des livres.

Evolution du nombre de prêts par an :

Année 2017	Année 2018	Evolution de 2017 à 2018	Année 2019	Evolution de 2018 à 2019
20 137 prêts	23 682 prêts	+ 18%	25 531 prêts	+ 8%

Le chiffre de **25 000 prêts annuels** a donc été dépassé.

Evolution du nombre de visites des lecteurs (=nombre de fois où une famille est venue à la bibliothèque pour emprunter un ou plusieurs livres)

Année 2017	Année 2018	Evolution de 2017 à 2018	Année 2019	Evolution de 2018 à 2019
4 039 visites	4 471 visites	+ 11%	4 816 visites	+ 7,72%

Pour les années 2020 (confinement) et 2021 (système de rendez-vous), les chiffres seront difficilement comparables en raison de la crise sanitaire.

Evolution du nombre du nombre d'inscriptions (=nouvelles inscriptions)

2018 : **142 inscriptions**

2019 : **160 inscriptions (+13 % par rapport à 2018)**

2020 : 52 inscriptions (Cela s'explique par la situation sanitaire : confinement et fermeture puis fonctionnement sur rendez-vous avec 10% de la fréquentation possible par rapport à la situation d'avant le Covid.)

2021 : **61 inscriptions dont 46 depuis le 1/09** (1/09 = reprise du fonctionnement sans rdv)

12.1.5 Budget et acquisitions

La bibliothèque dispose d'un budget annuel de 15000 € pour l'acquisition de livres :

- des nouvelles parutions parues dans l'année en cours,
- des livres qui ont paru précédemment et qui représentent un intérêt pour le fonds. ,
- le remplacement des livres abîmés.

Pour les années 2019 et 2020, les acquisitions ont été faites dans le cadre de marchés qui ont été passés en procédure négociée. La librairie Point-Virgule était le fournisseur pour les livres adultes, la librairie Papyrus pour les livres jeunesse et BD World (repris par Slumberland) pour les bandes dessinées.

Voici la répartition des montants pour les achats de livres :

Point-Virgule		Papyrus		BD World	
Montant	Exemplaires	Montant	Exemplaires	Montant	Exemplaires

2019	€ 7.200	442	€ 4.200	431	€ 3.600	312
2020	€ 8.100	497	€ 3.500	358	€ 3.400	264

Ce tableau appelle des précisions. Il y a en effet un écart entre le pourcentage des livres empruntés dans les catégories adultes et les catégories jeunesse et le montant consacré aux achats. Cela s'explique par plusieurs raisons :

- les livres jeunesse sont moins chers à l'unité,
- les romans adultes sont achetés en version originale (et pas en poche) parce que d'une part, les impressions en poche se font un an après la parution et d'autre part, il est important, en tant que bibliothèque publique, de permettre l'accès à des livres de qualité (confort de lecture).

Le nombre de livres pour les adultes a augmenté. La crise sanitaire (confinement) a eu pour conséquence de faire un travail de fonds sur la littérature adulte. Nous avons découvert de nombreux auteurs lors du télétravail et contribué à renouveler le rayon littérature. Par ailleurs, les librairies étaient moins accessibles. Or, les livres jeunesse et les bandes dessinées se choisissent davantage à « la pioche » (=achat sur place en consultation directe).

Pour l'année 2021, les acquisitions vont probablement s'orienter davantage vers la jeunesse et les bandes dessinées.

Depuis août 2021 et jusqu'en 2025, la bibliothèque a rejoint le marché de la FWB et ne passe plus de marchés directement auprès des fournisseurs. Plus précisément, il s'agit de l'accord cadre 2021-2025 de fournitures de livres et autres ressources du Ministère de la Communauté française agissant en qualité de centrale d'achats. Toutefois, un appel d'offres a été lancé pour les acquisitions des bandes dessinées car les librairies sélectionnées par le marché de la FWB ne remplissaient certains critères qui sont importants dans les choix des membres de l'équipe, notamment la consultation préalable à l'achat.

12.1.6 Bibliobus

Dates de passage en 2021 :

Les mardis 26/01, 23/02, 23/03, 27/04, 25/05, 22/06, 24/08, 21/09, 26/10, 30/11 à:

Le lundi 20/12

- Taviers : Rue du Warichet (école) - de 9h15 à 09h45.
- Aische-en-Refail : place - de 10h10 à 11h10.
- Mehaigne : place - de 11h20 à 12h00.
- Liernu : place, rue du Gros Chêne – de 14h00 à 15h45.

12.2. Accueil temps libre d'Eghezée (ATL)

Le service enfance/jeunesse est un point de contact (subventions, inauguration...) entre la commune et les différents comités de quartier ou organismes communaux qui mettent en place des activités à destination des enfants ou des jeunes.

Le service accueil temps libre (ATL) est un service communal subsidié par l'Office de la Naissance et de l'Enfance (ONE) qui est entre autres chargé :

- de coordonner les activités extrascolaires* qui se déroulent dans la commune pour les enfants de 2,5 à 12 ans;
- de veiller à la qualité de l'accueil extrascolaire;
- de créer une politique extrascolaire globale et cohérente dans la commune.

**activités organisées avant et après l'école, le mercredi après-midi, les week-ends et pendant les jours de congés.*

COMPOSITION DU SERVICE
1 Coordinatrice ATL

CONTACT

Tél. : 081/85.92.87

Fax : 081/813.015

12.2.1 Les projets 2021

Les plaines de vacances

Depuis plusieurs années, la commune organise des plaines et stages à destination des enfants. Soucieux de proposer des activités de qualité, les services jeunesse et ATL ne cessent de se renouveler afin de proposer, à l'enfant, des activités diversifiées et amusantes pour qu'il passe un été hors du commun ! Encadré par des jeunes qualifiés, en cours de qualification ou avec une expérience dans le domaine, l'enfant pourra s'épanouir dans un cadre sécurisant et ouvert à tous.

Les enfants ont été répartis suivant 3 groupes d'âge distinct, de 24 enfants maximums, afin de répondre aux besoins spécifiques et au développement de chacun.

- Les minis : enfants âgés de 2 ans et demi à 4 ans.
- Les minimax : enfants âgés de 5 à 7 ans
- Les maxis : enfants âgés de 8 à 13 ans.

Et ont été accueillis pour une période de 7 semaines.

Le programme 2021 :

Les plaines :

La plaine des minis (2.5-4 ans) : Organisée durant 7 semaines soit du 5 juillet au 20 août, encadrée par 3 jeunes engagés par la commune, composée de 24 enfants maximum, implantée au Collège Abbé Noël d'Eghezée.

La plaines des minimax (5-7 ans) : Organisée durant 7 semaines soit du 5 juillet au 20 août, encadrée par 3 jeunes engagés par la commune, composée de 24 enfants maximum, implantée au Collège Abbé Noël d'Eghezée.

La plaine des maxis : Organisée durant 7 semaines soit du 5 juillet au 20 août, encadrée par 3 jeunes engagés par la commune, composée de 24 enfants maximum, implantée au Collège Abbé Noël d'Eghezée.

Les stages :

Chaque année, nous organisons les stages en collaboration avec des partenaires locaux.

Les stages sportifs :

Un appel d'offre a été lancé pour l'organisation des stages de psychomotricité, multisports et sports. L'asbl « Punch » de Boneffe a remporté le marché et s'est vue confier la gestion de ceux-ci.

Le stage de psychomotricité (2.5-4 ans) : Organisé durant 7 semaines soit du 5 juillet au 20 août, encadré par 3 jeunes dont 2 sont engagés par punch et un par la commune, composé de 24 enfants maximum, implanté au Collège Abbé Noël d'Eghezée.

Le stage multisports (5-7 ans) : Organisé durant 7 semaines soit du 5 juillet au 20 août, encadré par 3 jeunes dont 2 sont engagés par punch et un par la commune, composé de 24 enfants maximum, implanté au Centre sportif d'Eghezée.

Le stage sports (8-12 ans) : Organisé durant 7 semaines soit du 5 juillet au 20 août, encadré par 3 jeunes dont 2 sont engagés par punch et un par la commune, composé de 24 enfants maximum, implanté au Centre sportif d'Eghezée.

Les autres stages :

Le stage différencié (8-15 ans pour les enfants ordinaires et aucune limite pour les enfants extraordinaires) : Organisé durant 1 semaine soit du 12 juillet au 16 juillet, encadré par une équipe de 5 moniteurs engagés par la commune, implanté à l'école communale de Mehaigne.

Le stage des minis artistes (2.5-4 ans) : Organisé durant 1 semaine soit du 9 août au 13 août en collaboration avec Terre Franche. Encadré par deux animateurs Terre Franche et 2 animateurs engagés par la commune, composé de 24 enfants maximum, implanté au Collège Abbé Noël.

Le stage nature mini (4-7 ans) : Organisé durant 1 semaine soit du 2 août au 6 août en collaboration avec l'asbl Dams. Encadré par 3 moniteurs Dams et un moniteur engagé par la commune, composé de 24 enfants maximum, implanté à l'école communale de Dhuy.

Le stage p'tit agent secret à bicyclette (5-7 ans) : Organisé durant 1 semaine soit du 12 juillet au 16 juillet en collaboration avec Cap sciences. Encadré par 1 moniteur Cap sciences et 2 moniteurs engagés par la commune, composé de 24 enfants maximum, implanté au Collège Abbé Noël.

Le stage p'tit pompier connecté (8-12 ans) : Organisé durant 1 semaine soit du 19 juillet au 23 juillet en collaboration avec la Zone NAGE et Cap sciences. Encadré par 1 moniteur Cap sciences, 2 pompiers de la Zone NAGE et un animateur engagé par la commune, composé de 24 enfants maximum, implanté au Collège Abbé Noël.

Le stage cook&dance (5-8 ans) : Organisé durant 1 semaine soit du 26 juillet au 30 juillet en collaboration avec Deli4S. Encadré par la responsable de chez Deli4s et 2 moniteurs engagés par la commune, composé de maximum 24 enfants, implanté au Centre sportif d'Eghezée.

Le stage p'tit aventurier (8-12 ans) : Organisé durant 2 semaines soit du 26 juillet au 30 juillet et du 16 août au 20 août en collaboration avec l'école de Kayak et Canoë de Namur et les écuries du Warichet. Encadré par deux moniteurs engagés par la commune, des moniteurs des deux partenaires respectifs.

Les chiffres :

En 2021 :

Plaines des minis : 148 enfants
Plaines des minimax : 159 enfants
Plaines des maxis : 119 enfants
Stage de psychomotricité : 145 enfants
Stage multisports : 164 enfants
Stage sports : 127 enfants
Stage différencié : 15 enfants ordinaires et 3 enfants extraordinaires.
Stage des minis artistes 24 enfants.
Stage nature des minis 24 enfants.
Stage du p'tit agent secret à bicyclette : 22 enfants.
Stage p'tit pompier connecté : 25 enfants.
Stage cook&dance : 24 enfants.
Stage p'tit aventurier : 44 enfants.

En tout et pour tout 845 fiches d'inscription ont été encodées.

47 moniteurs ont été engagés par la commune

L'ATL

- Réalisation d'une page internet dédiée à l'ATL
- Promotion de la formation des professionnels de l'accueil
- Evolution continue de la communication de l'ATL
- Mise en place d'un conseil communal des enfants

12.3. Fêtes locales

Eghezée	Weekend avant les Jeux Intervillages
Aische-en-Refail	Pentecôte 1 ^{er} dimanche de septembre
Bolinne	4 ^{eme} dimanche de juillet
Boneffe	2 ^{eme} dimanche d'août ou dimanche suivant le 15 août
Branchon	Dimanche suivant St Pierre et Paul ou 1 ^{er} dimanche de juillet

Dhuy Les Boscailles	1 ^{er} dimanche d'octobre 5 ^{ème} dimanche de juillet ou 1 ^{er} dimanche d'août
Hanret	3 ^{ème} dimanche de mai 1 ^{er} dimanche d'octobre
Leuze	Pentecôte 2 ^{ème} dimanche de septembre
Liernu	1 ^{er} dimanche de mai Dimanche suivant la St Lambert
Longchamps	1 ^{er} weekend d'août
Mehaigne	2 ^{ème} dimanche de mai Dernier dimanche de septembre
Noville-sur-Mehaigne	20 août ou le dimanche suivant lorsque le 20 août tombe en dehors du dimanche
Saint-Germain	2 ^{ème} dimanche de juillet 3 ^{ème} dimanche d'octobre
Taviers	Dimanche de la Trinité
Upigny	Néant
Warêt-la-Chaussée	Dernier dimanche d'août

13. Sport, communication, affaires économiques/commerces, tourisme et solidarité internationale

Sport :

- Soutien aux clubs sportifs
- Suivi des subsides

Communication :

- Réalisation du trimestriel Eghezée & Vous et de l'annuaire Eghezée Infos
- Gestion du site Internet www.eghezee.be
- Gestion des réseaux sociaux: Facebook / Twitter / LinkedIn
- Réalisations graphiques
- Accueil du citoyen

COMPOSITION DU SERVICE

1 informaticien
1 agent chargé de la communication

CONTACT.:

Tél. : 081/81.01.48

Fax : 081/813.015

Eghezée & Vous

En 2021, 6 revues ont vu le jour :

- N°147 - Janvier/Février : Joyeuses fêtes !
- N°148 - Mars/Avril : Au revoir Madame la Directrice !
- N°149 - Mai/Juin : Ecole de Dhuy
- N°150 - Juillet/Août : Fauchage tardif
- N°151 - Septembre/Octobre : Les piscines d'Eghezée
- N°152 – Novembre/Décembre : Fête du développement durable

Affaires économiques :

- Réalisation du cadastre des commerçants et indépendants (objectif : relance économique – collaborations diverses – intégration sur site communal en 2022 – etc.)
- Réalisation du cadastre des producteurs locaux (objectif : valorisation – intégration sur site communal – future brochure spécifique – etc.)
- ⇒ Relais informatif régulier et interactif auprès des commerçants :
 - Mesures de relance économique
 - 15 communications sur les webinaires « Digital commerce » du SNI (valorisation de leur commerce et activités grâce aux nouvelles technologies)
 - Week-end du Client d'UCM
 - Communications diverses
- ⇒ Relance économique :
 - Communications diverses
 - Informations sur les exonérations fiscales et aides diverses de la Région et du Fédéral dans le cadre de la pandémie
 - 27 interventions personnalisées auprès des instances fédérales, wallonnes et/ou secrétariat sociaux (soucis rencontrés par des indépendants)
 - Étude de la mise sur pied du plan de relance communal (actions diverses et sacs des commerçants)
- Rencontres et collaborations diverses avec les représentants de l'Entente des commerçants, rédaction d'un appel aux commerces de l'entité à rejoindre l'Entente qui s'ouvre à l'ensemble des commerces de l'entité)
- Aide administrative et informative auprès des indépendants/commerçants victimes des inondations du mois de juillet 2021
- Participation aux webinaires « La dynamisation du commerce » via l'UVCW.
- Noyau mobilisateur
- Gestion et coordination des illuminations de Noël ainsi que du placement des sapins de Noël dans les villages de l'entité.

Tourisme :

- Réalisation de 16 fiches balades (distribution gratuite à l'accueil de l'administration communale, au centre culturel et dans les fardes « Bienvenue » offertes aux nouveaux habitants) + intégration sur le site communal avec possibilité de téléchargement géolocalisé des balades
- Réalisation du cadastre de l'hébergement touristique (objectif : valorisation – intégration sur site communal – future brochure spécifique – distribution des fiches balades – etc.)
- Montage du dossier de réponse à l'appel à projet « Petit Patrimoine wallon » de la Province de Namur
- Collaboration active avec la Province de Namur dans le cadre de la réalisation du « Réseau Points-nœuds » sur la commune.

Solidarité internationale :

- Rédaction et approbation d'un règlement
- Octroi d'un subside pour l'école de Pawa au Congo
- Octroi d'un subside pour l'école du village de Didrive au Togo.

COMPOSITION DU SERVICE

1 agent administratif

CONTACT :

Tél. : 081/81.01.52

Courriels. : commerce@eghezee.be
tourisme@eghezee.be

14. Sécurité

14.1. Service incendie

Zone NAGE

Adresse : Chaussée de Liège, 55 - 5100 JAMBES

Tél. : 081/325.200

Fax : 081/325.201

E-mail : info@zone-nage.be

CONTACT POUR LA ZONE NAGE:

Tél. : 081/325.200

CONTACT POUR LE POSTE DE SECOURS D'EGHEZÉE:

Tél. : 081/325.200 (administratif)

081/325 239 (direct)

E-mail : patrick.piette@zone-nage.be

Caserne des pompiers d'Eghezée

Adresse : Chaussée de Namur, 28 - 5310 EGHEZÉE

Tél. : 112 = Appel urgent

Heures d'ouverture : 24h/24h sans interruption.

La zone de secours couvre 10 communes : Assesse, Andenne, Eghezée, Fernelmont, Gembloux, Gesves, La Bruyère, Namur, Ohey et Profondeville.

Elle comporte 4 postes de secours situés à Andenne, Eghezée, Gembloux et Namur

La zone est administrée par un Conseil de zone et un Collège de zone.

Le Conseil est composé de l'ensemble des bourgmestres de la zone, présidé par Monsieur Maxime PREVOT.

Le Collège est composé des bourgmestres des communes sur le territoire desquelles sont installés les postes de secours, et d'un bourgmestre d'une des autres communes, selon une tournante, présidé par Monsieur Maxime PREVOT.

La zone est dirigée par un colonel de zone, Monsieur Pierre BOCCA, responsable de la direction, de l'organisation et de la gestion ainsi que de la répartition des tâches au sein de la zone. Le colonel de zone exerce ces compétences sous l'autorité du Collège.

La commission technique est composée des officiers responsables des postes de la zone et présidée par le colonel de zone.

Service de la Sécurité Civile et de l'Environnement (Province de Namur)

Direction (heures de service)

Adresse : Place Saint-Aubain, 2 - 5000 NAMUR

Tél. : 081/256.868

5ème colonne mobile (permanence de garde)

Adresse : Rue Vincent Bonnechère, 30 - 4367 Crisnée (Kémexhe)

Tél. : 04/257.66.00
N° de permanence : 0475/773.424

14.2. Zone de police

Zone de police

Commissariat central
Chaussée de Tirlemont, 105– 5030 GEMBOUX (SAUVENIÈRE)
Tél. : 081/62.05.40
Fax : 081/62.05.41

Bâtiment de la zone de police à Eghezée
Route de Ramillies, 12 – 5310 EGHEZÉE
Tél. : 081/62.05.70
Fax : 081/62.05.71

Bâtiment de la zone de police à La Bruyère
Place communale – 5080 RHISNES
Tél : 081/62.05.90
Fax : 081/62.05.91

La zone de police Orneau-Mehaigne regroupe les communes de La Bruyère, d'Eghezée et de Gembloux

Président du Collège et du Conseil de Police : Monsieur Benoît DISPA
Chef de corps : Monsieur le Commissaire divisionnaire Christophe ROMBOUX
Secrétariat du Chef de corps : Madame Véronique MARINNE
Secrétariat du Collège et du Conseil de Police : Madame Saâ'dia CHAHED

15. Affaires civiles et sociales

Parmi les missions premières de ce service anciennement appelé "Population et Etat civil" figure la tenue à jour de la BAEC (Banque de l'Etat civil) (rédaction et délivrance d'actes authentiques fixant ou modifiant l'état d'une personne), la tenue des registres de la Population et des Etrangers (Banques de données servant à conserver et consulter un ensemble d'informations administratives relatives aux personnes physiques présentes en Belgique), la mise à jour des données figurant au Registre National (Système de traitement d'informations qui assure l'enregistrement, la mémorisation et la communication d'informations relatives à l'identification des personnes), la tenue à jour d'ICAR (Inventaire Centralisé des Adresses et Rues). Il est parmi les services les plus fréquentés par les citoyens. En effet, celui-ci intervient dans tous les grands moments de la vie.

En matière d'Etat civil, ses missions sont :

Délivrance de documents administratifs

- Copies ou extraits d'actes d'Etat civil.

Déclarations

- Naissance
- Mariage
- Décès

Démarches administratives

- Acquisition de nationalité belge
- Reconnaissance d'enfant avant ou après naissance
- Etablissement ou cessation de cohabitation légale

- Adoption
- Divorce ou séparation de corps
- Transcription d'actes établis à l'étranger (pour les belges)
- Demande de pension de retraite anticipée ou survie
- Demande d'allocations ou de reconnaissance d'handicap
- Changement de nom ou prénom
- Change de genre
- Don d'organe
- Enregistrement des dernières volontés en matière de sépulture
- Euthanasie
- ...

En matière de Population, ses missions sont :

Délivrance de documents administratifs

- Documents d'identité (eID, Kids-ID, titre de séjour pour étranger, passeport, titre de voyage)
- Permis de conduire provisoire ou définitif
- Extraits divers des registres de la Population ou des Etrangers (certificat de résidence, composition de ménage, preuve d'adresse, ...)
- Listes à destination d'associations de droit belge reconnues d'intérêt général
- Autorisations diverses (parentale, voyage à l'étranger pour enfant mineur, ...)
- Certificat de milice
- Extrait de casier judiciaire
- Certification conforme et légalisation de signature
- Listes à destination

Déclarations

- Changement d'adresse (autre commune) ou mutation intérieure
- Inscription des ressortissants étrangers (étudiants, travailleurs, regroupements familiaux, autres, court ou longs séjours, visas, ...).
- Inscription en adresse de référence, en adresse provisoire, absence temporaire.
- Permis de travail

Autorisations et contrôles

- Autorisation de vente de boissons spiritueuses dans le cadre d'une festivité
- Certificat d'hygiène dans le cas de l'ouverture d'un débit de boissons
- Radiation ou inscription d'office

- Vaccination

Outre les missions décrites ci-avant, le service a en charge :

- La gestion et administration des cimetières (achat, renouvellement, abandon, reprise de sépulture, inhumation, incinération, exhumation, ...).
- L'organisation des élections communales, provinciales, fédérales, régionales et européennes.

COMPOSITION DU SERVICE

1 chef de service

7 employés administratifs

MODALITÉ DU SERVICE

Permanence le samedi matin de 10h à 12h

PERSONNE DE CONTACT :

Tél : 081/810.132

Fax : 081/812.754

14.1 Renseignements – statistiques relatifs à la population

14.1.1 Chiffres de la population au 10/11/2021

	2020	2021
Femmes belges	8169	8193
Femmes étrangères	213	227
	8382	8420
Hommes belges	7867	7840
Hommes étrangers	228	235
	8095	8075
Totaux	16477	16495

14.1.2 Chiffres de la population par sections au 10/11/2021

Sections	Femmes		Hommes		Total	
	2020	2021	2020	2021	2020	2021
Aische-en-Refail	618	623	609	612	1227	1235
Bolinne	451	456	410	420	861	876
Boneffe	226	235	219	219	445	454
Branchon	245	247	287	286	532	533
Dhuy	668	682	720	720	1388	1402
Eghezée	1235	1269	1122	1134	2357	2403
Hanret	550	547	516	514	1066	1061
Leuze	1230	1191	1151	1149	2381	2340
Liernu	467	473	473	462	940	935
Longchamps	424	423	380	382	804	805
Mehaigne	336	330	339	343	675	673
Noville-sur-Mehaigne	464	477	442	452	906	929

Saint-Germain	322	324	312	300	634	624
Taviers	417	422	398	393	815	815
Upigny	136	126	145	133	281	259
Warêt-la-Chaussée	593	595	572	556	1165	1151
TOTAL	8382	8420	8095	8075	16477	16495

14.1.3 Changements d'adresse au 10/11/2021

Type	Nombre de dossiers	Nombre de personnes
Entrées	526	684
Sorties	504	617
Mutations intérieures	203	314

14.1.4 Délivrance des cartes d'identité et des permis de conduire au 10/11/2021

Cartes		Passeports	Permis	
Type	Nombre	Nombre	Type	Nombre
EiD	1212		Original & Duplicata	530
Kids-iD	1260		International	7
Autres	75		Provisoire	233
Total	2547	196	Total	770

14.1.5 Etat civil au 10/11/2021

Type	Nombre de dossiers	
	2020	2021
Nombre de naissances	143	143
Nombre de reconnaissances	75	90
Nombre de déclaration de choix de nom patronymique	0	0
Nombre de mariages	42	50
Nombre de déclarations de mariage	43	49
Nombre de cohabitations	112	55
Nombre de décès	80	120
Nombre d'adoptions	3	4
Nombre de naturalisations	0	0
Nombre d'acquisitions de nationalité par déclaration	6	7
Nombre de séparations de corps	0	0
Nombre de divorces	42	10
Nombre de dossiers de pensions (anticipée)	22	15
Nombre de dossiers d'allocations handicapés	201	170

14.1.6 Statistiques du nombre d'habitants enregistrés par nationalité au 10/11/2021

NATIONALITE	RE	RP	RA	Total
Allemagne (Rép.féd.)	2	8	0	10
Autriche	0	2	0	2
Bulgarie	0	1	0	1
Danemark	0	1	0	1
Espagne	3	28	0	31
France	74	94	0	168

NATIONALITE	RE	RP	RA	Total
Royaume-Uni	2	4	0	6
Luxembourg (Grand-Duché)	0	3	0	3
Grèce	1	0	0	1
Hongrie (Rép.)	3	0	0	3
Irlande	0	2	0	2
Pologne (Rép.)	9	3	0	12
Portugal	11	11	0	22
Roumanie	11	15	0	26
Suède	1	2	0	3
Suisse	3	2	0	5
Italie	16	56	0	72
Pays-Bas	0	10	0	10
Bélarus	0	2	0	2
Ukraine	0	1	0	1
Belgique	0	16.032	1	16.033
Kosovo	1	0	0	1
Inde	1	0	0	1
Malaisie	0	1	0	1
Philippines	4	1	0	5
Chine	4	5	0	9
Thaïlande	0	3	0	3
Pakistan	0	1	0	1
Turquie	0	1	0	1
Cameroun	6	0	0	6
République Centrafricaine	0	1	0	1
Congo (Rép. dém.)	4	0	0	4
Congo (Rép. pop du)	1	1	0	2
Burkina Faso	1	0	0	1
Bénin	1	0	0	1
Maurice	1	2	0	3
Sénégal	1	0	0	1
Niger	2	0	0	2
Madagascar	2	0	0	2
Rwanda /Rép./	1	2	0	3
Algérie	3	0	0	3

NATIONALITE	RE	RP	RA	Total
Maroc	5	3	0	8
Soudan	5	0	0	5
Tunisie	3	0	0	3
Canada	0	2	0	2
Cuba	1	0	0	1
Mexique	1	0	0	1
République Dominicaine	1	0	0	1
Bolivie	1	0	0	1
Brésil	4	2	0	6
Réfugié d'origine libanaise	1	0	0	1
Réfugié d'origine burundaise	1	0	0	1
	192	16.302	1	16.495

* RP : Registre de la population - RE : Registre des étrangers – RA : Registre d'attente.

14.1.7 Délivrance de documents du 01/01/2021 au 10/11/2021

Demandes de codes d'activation pour clés numériques (Covid Safe Ticket, MyMinfin, autres) : 143

Demandes effectuées via Téléservice

Etat civil

Acte de décès : 3

Acte de divorce : 5

Acte de mariage : 13

Acte de naissance : 55

Cohabitation légale : 10

Publication des naissances - Consentement : 26

Population

Déclaration de changement de résidence : 231

Certificat de nationalité : 10

Certificat de résidence : 92

Certificat de résidence avec historique : 9

Certificat de vie : 9

Composition de ménage : 364

Extrait de casier judiciaire : 343

Totaux des documents extraits de Saphir

<u>Certificat</u>	Nombre
02 - Modèle 2 : récépissé déclaration d'inscription	458

Certificat	Nombre
02-1 - Modèle 2 - Rapport d'enquête de résidence	787
02-2 - Modèle 2 - Convocation	9
02-3 - Modèle 2 : demande d'inscription	777
02-4 - Modèle 2 : changement résidence	110
02-6 - Changement résidence pour l'étranger	14
02B - Modèle 2 bis : récépissé décl. inscr. (mutation)	128
02HB - Information pour habitants inscrits	1
02P - Inscription provisoire	3
03 - Modèle 3 : avis d'inscription	17
04 - Modèle 4 : avis de NON inscription	12
05 - Modèle 5 : envoi documents personnels	527
05B - Modèle 5 bis : récépissé envoi dossiers personnels	161
06 - Modèle 6 : demande envoi avis inscription	17
06-2 - Modèle 6 : enquête	5
08 - Modèle 8 : certificat radiation des registres	44
08-1 - Enquête en vue de radiation d'office	6
08-5 - Avertissement citoyen avant Inscrip.Off.	2
08-7 - Avertissement citoyen après Rad.Office	1
08B - Modèle 8 bis : déclaration départ pour l'étranger	34
09 - Modèle 9 : avis décision non inscription	6
10B - Modèle 10bis : reçu inscription CPAS	2
111 - Cohabitation légale (Acc.Récep.de déclaration)	54
112 - Cohabitation légale (Déclaration)	69
113 - Cohabitation légale (Attestation enreg.déclar.)	55
114 - Cohabitation légale (Déclaration de cessation)	26
115 - Cohabitation légale (Récépissé.déclar. cessation)	23
116 - Cohabitation légale (Attestation cessation)	14
117 - Cohabitation légale (Notif.cess.unilatérale)	3
118 - Cohabitation légale (Signification cessation)	4

Certificat	Nombre
119 - Cohabitation légale (Notif.cess.commun accord)	1
120 - cohabitation légale (décl.cess.uni.pas actée)	1
121 - cohabitation légale (décl.cess.uni.actée)	3
122 - cohabitation légale (acc.récept.huissier)	3
123 - cohabitation légale (attestation sur l'honneur)	4
126 - Annexe 12 : Attest perte ou vol de document	139
126A - Annexe 6 : Attest perte ou vol CI -12 ans	5
126C - Annexe 1 : déclaration perte/vol passeport	2
127 - Certificat de présence	17
128 - Preuve d'adresse	1
13 - Déclaration absence temporaire	6
130 - CI : Attestation de demande de CI	19
130A - CI : récépissé de demande de CI	9
132 - CI : Demande C.I. provisoire	1
133V - CI : Convoc. Renouvellement (1/4 A4 verso)	1
134 - CI : Certificat inscription avec photo	1
136 - Autorisation parentale légalisée	247
136B - Autorisation de voyage	2
137 - C.I. enfant - 12 ans (demande)	8
137B - C.I. Notification demande pour mineur	43
137C - C.I. -12 ans non émancipé (renouvellement)	1
138 - C.I. enfant - 12 ans (verso)	7
139 - C.I. enfant - 12 ans (recto)	5
140 - C.I. Retrait par la commune (Annexe 33)	29
141 - Réception de code PIN	134
142 - Attestation titulaire CI ou passeport	1
146 - Dernières volontés sépulture (Déclaration)	21
147 - Dernières volontés sépulture (Acc.Réc.déclaration)	17
148 - Attestation relative au mode de sépulture	70
149 - Euthanasie : déclaration	33
152 – Attestation.art. 629 Code Instr.criminelle	1

Certificat	Nombre
160 - Certificat d'état civil	10
192 - Changement adresse mineur non émancipé	57
192A - Changement adresse mineur non émancipé (avis)	1
21AC - Accusé hébergement partagé	5
21CV - Convention d'hébergement partagé	1
21DE - Demande d'hébergement partagé	6
29 - Historique des adresses	1
32 - Extrait du registre de population	15
33 - Certificat de milice	4
34 - Extrait pour mariage ou reconnaissance	1
35 - Extrait avec composition du ménage	2
42 - Composition de ménage	2.315
42A - Composition de ménage complète	293
42B - Composition de ménage résumée	3
43 - Certificat de vie	47
44 - Certificat de nationalité	29
46 - Certificat inscription ou résidence	221
47 - Certificat de résidence avec historique	81
50 - Demande certificat pour tiers	3
54 - Extrait registre population (avec filiation)	22
75 - Certificat avec certains TIs	1
76 - Certificat avec certains TIs (historique)	5
79 - Fiche 79	156
93 – Organes : Formulaire prélèvement et transplantation	6
CI04 - Activation certificat	1
CI11 - Révocation certificats	1
CI12 - Suspension / réactivation des certificats	1
CI14 - Convocation suite erreur confection (photo)	1
CI15 - Signalement erreur à Zetes	1
CI21 - Convocation suite à annulation	16
CI25 - CI : Convocation retrait nouveaux codes	36
CI26 - CI : Carte d'identité retrouvée	3

Certificat	Nombre
E02 – Etr Déclaration d'inscription	2
E03 - Etr annexe 3 : Déclaration d'arrivée	4
E03B - Etr annexe 3bis : Engagement prise en charge	12
E03C - Etr annexe 3ter	1
E08C - Etr annexe 8TER	16
E08D - Etr annexe 8QUATER	3
E15 - Etr annexe 15 : Attestation	14
E15B - Etr annexe 15bis : Attestation	3
E16 - Etr annexe 16 : Demande autorisation établissement	2
E16B - Etr annexe 16bis : Accusé de réception	1
E17 - Etr annexe 17	1
E18 - Etr annexe 18 : Attestation de départ	3
E19 - Etr annexe 19	30
E19B - Etr annexe 19 Bis	4
E19C - Etr annexe 19ter : Demande carte séjour famille	10
E19E - Etr annexe 19 quinquies : Déc. de non prise consid.	1
E19H - Etr annexe19 (Attestation réception c.e.)	2
E20 - Etr annexe 20 : Décision refus séjour + OQT	1
E20S - Etr annexe 20 : Décision refus séjour sans OQT	5
E22 - Etr annexe 22 : Demande séjour permanent	2
E29 - Etr annexe 29 : Décision d'irrecevabilité	1
E32 - Etr annexe 32 : Engagement de prise en charge	6
E33 - Etr annexe 33 : Document de séjour	1
E35 - Etr annexe 35 : Document spécial de séjour	3
E41B - Etr annexe 41bis : Attestation	1
E49 - Etr annexe 49 : Attestation	2
E56 - Etr annexe 56 : Attestation accord retrait	21
E58 - Etr annexe 58	18
ECOV - Etr : Doc COVID	1
EFA - Etr Bull.Rens. A	13

Certificat	Nombre
EFX - Etr Fax Office Etrangers	29
EFY - Etr Transmettre document à l'office des étrangers	1
EPOL - Etr Demande enquête de police	1
EPRG - Etr prorogations	1
FO20 - Formulaire : Déclaration - Dernières volontés	1
PC03 - Permis Cond : Annexe 3 (guide)	11
PC04 - Permis Cond : Attestation-stage	6
PC05 - Permis Cond : Attestation	4
PC06 - Permis Cond : Renouvellement (F07)	158
PC07 - Permis Cond : Demande permis (F06)	204
PC09 - Permis Cond : Demande permis international (F08)	19
PC10 - Permis Cond : Attestation SPF	9
PC11 - Permis Cond : Echange PC Etr.non europ.(P1)	6
PC12 - Permis Cond : Echange PC Etr.non europ (P2)	2
PC14 - Permis Cond : Echange communautaire (F10)	2
PC15 - Permis Cond : Demande permis provisoire C1-DE (F03)	4
PC22 - Permis Cond : Demande permis provisoire A3-A (F00)	1
PC8 - PC : Demande permis provisoire B-M18-M36 (F02)	20
PC8B - PC : Demande permis provisoire B-M3 (F02bis)	20
PCCL - Permis Cond : Checklist échange PC Europ	3
PCDH - Permis Cond : Déclaration sur l'honneur	6
PCFR - Permis Cond : Fiche de renseignements	3
RESU - Résumé de l'entrée/sortie/mutation	1
T21 - Modèle 2 - Rapport d'enquête	1
X001 - Bienvenue bourgmestre	352
X002 - Bienvenue bourgmestre (réélire)	13
X003 - Farde	561
X004 - Farde	566

Certificat	Nombre
X005 - Farde	228
X006 - Notification inscription	778
X007 - Vaccination Finances	182
X009 - Convocation type	1
X999 - Certif construction	2
- T O T A L	10.930

*Cl : carte d'identité – Etr : Etrangers

14.1.8 Réceptions en 2021

Noces d'or	25
Noces de diamant	9
Noce de brillant	3
Noce de platine	0
Centenaire	3

16. Marchés publics

Gestion des marchés publics après approbation d'un budget communal annuel par le Conseil communal

COMPOSITION DU SERVICE

1 responsable de service
2 agents administratifs

CONTACT.:

Tél. : 081/810.146

Fax : 081/810.835

Marchés publics attribués par la commune au cours de l'année précédente (du 04.11.20 au 25.10.21)				
Marché public ou groupe de marchés publics	Type (travaux – fourniture – services)	Mode de passation	Montant	Date d'attribution
Acquisition d'un lave-vaisselle destiné au Département Infrastructures et Logistique – F.1499	Fourniture	Marché de faible montant	399€ tvac	04.11.2020
Fondant chimique – Hiver 2020-2021 – F.1489	Fournitures	Marché de faible montant	76,23€ tvac/tonne	04.11.2020
Acquisition matériel entretien espaces verts – Année 2020 – F.1478 Lots 1 & 8	Fournitures	Marché de faible montant	3.038,40€ tvac	04.11.2020
Acquisition matériel entretien espaces verts – Année 2020 – F.1478 Lots 2-3-4-5 & 9	Fournitures	Marché de faible montant	4.478,41€ tvac	04.11.2020
Acquisition matériel entretien espaces verts – Année 2020 – F.1478 Lots 6 & 7	Fournitures	Marché de faible montant	1.356,28€ tvac	04.11.2020
Acquisition de sapins destinés aux fêtes de fin d'année 2020 – F.1492	Fournitures	Marché de faible montant	1.519,25€ tvac	16.11.2020

Acquisition de petit matériel – Année 2020 – F.1477 – Lots 1-2-3 & 5	Fournitures	Marché de faible montant	2.731,86€ tvac	16.11.2020
Acquisition de petit matériel – Année 2020 – F.1477 – Lot 4	Fournitures	Marché de faible montant	205,02€ tvac	16.11.2020
Acquisition d'une imprimante multifonction – Sces Cadre de Vie & Patrimoine – F.1481	Fournitures	Marché de faible montant	12.402,50€ tvac	16.11.2020
Acquisition de matériel vert - Verdurisation cimetières d'Eghezée et d'Aische – F.1495	Fournitures	Marché de faible montant	2.707,45€ tvac	16.11.2020
Fourniture de graviers, dolomies et sables – Années 2021-2022 – F.1472	Fournitures	Marché de faible montant	Estimation 26.033,75€ tvac	16.11.2020
Reclassement professionnel – F.1483	Services	Procédure négociée sans publication préalable	Estimation entre 2.178€ et 6.655€ tvac	16.11.2020
Chauffage église Branchon – Remplacement corps de chauffe-extracteur gaz combustion - conduit cheminée	Travaux	Marché de faible montant	13.447,14€ tvac	16.11.2020
Acquisition de boîtiers – Raccordement illuminations de fin d'année – F.1501	Fournitures	Marché de faible montant	7.633,72€ tvac	16.11.2020
Acquisition de 3 sonneries EGHEZEE II – Implantations de Leuze, Warêt et Tavier – F.1491	Fournitures	Marché de faible montant	1.209,98€ tvac	16.11.2020
Acquisition de 2 sonneries EGHEZEE I – Implantations de Mehaigne et Aische – F.1488	Fournitures	Marché de faible montant	1.123,32€ tvac	16.11.2020
Acquisition de projecteurs et d'écrans EGHEZEE II – Implantations de Tavier et Leuze – F.1435ter	Fournitures	Marché SPW	2.354,67€ tvac	16.11.2020
Acquisition de luminaires LED – Business Seats JS Eghezée – F.1479	Fournitures	Marché de faible montant	5.212,27€ tvac	16.11.2020
Remplacement de la toiture d'une classe et couverture de la verrière d'une autre classe – Ecole com. Mehaigne – Tr.637	Travaux	Marché de faible montant	12.708,63€ tvac	23.11.2020
Mise en œuvre d'un faux plafond – Business Seats JS Eghezée – Tr.651	Travaux	Marché de faible montant	11.920,07€ tvac	23.11.2020
Acquisition de matériaux couverture modules Marmothèque/Ludothèque de Leuze – F.1487 – Lots 1 & 3	Fournitures	Marché de faible montant	1.010,82€ tvac	23.11.2020
Acquisition de matériaux couvertures modules Marmothèque/Ludothèque de Leuze – F.1487 – Lot 2	Fournitures	Marché de faible montant	1.820,36€ tvac	23.11.2020
Acquisition de caisses palettes servant de conteneurs dans les cimetières – F.1493	Fournitures	Marché de faible montant	5.343,36€ tvac	23.11.2020
Impression de la revue « Eghezée Infos 2021 » - F.1500	Fournitures	Marché de faible montant	1.048,63€ tvac	30.11.2020
Acquisition de matériel de désherbage – Département Infrastructures et Logistique – F.1485	Fournitures	Marché de faible montant	10.311,56€ tvac	30.11.2020
Acquisition mobilier EGHEZEE II (Direction + archives) –	Fournitures	Marché de faible montant	1.579,05€ tvac	30.11.2020

Implantation de Tavieres – F.1496 – Lots 1 & 2				
Acquisition de mobilier EGHEZEE II (Direction + archives) – Implantation de Tavieres – F.1496 – Lot 3	Fournitures	Marché de faible montant	1.110,78€ tvac	30.11.2020
Aménagement de trottoirs à Branchon – Tr.652 – PIC 2019-2021/09 Désignation auteur de projet	Services	Marché de faible montant	18.596,73 € tvac	07.12.2020
Travaux d'abattage et d'élagage d'arbres à Aische-en-Refail – Tr.657 – Lots 1 & 2	Services	Marché de faible montant	3.146€ tvac	07.12.2020
Travaux d'abattage et d'élagage d'arbres à Aische-en-Refail – Tr.657 – Lots 3 & 4	Services	Marché de faible montant	1.573€ tvac	07.12.2020
Travaux d'élagage et d'haubanage d'un arbre à Mehaigne – Tr.658	Services	Marché de faible montant	1.633,50€ tvac	07.12.2020
Entretien de la voirie et aménagement de dispositifs de sécurité rue Fontaine Dieux à Noville-sur-Mehaigne et à Mehaigne Essais de sol – Analyse de terre – Rapport Qualité Terre (RQT) – Tr.531	Services	Recours à la centrale d'achat du BEP	5.664,01€ tvac	07.12.2020
Copieurs Ecole EGHEZEE II – Leuze & Warêt-la-Chaussée – F.1507	Fournitures	Recours au marché SPW	6.715,21€ tvac	16.12.2020
Acquisition matériaux chauffage central salle communale de N-S-M – F.1503	Fournitures	Marché de faible montant	4.496,05€ tvac	16.12.2020
Impression de fiches « Promenades » - F.1504	Fournitures	Marché de faible montant	7.747,63€ tvac	16.12.2020
Réfection de la toiture de l'église de Leuze – Tr.650	Travaux	Procédure négociée sans publication préalable	120.895,37 € tvac	16.12.2020
Aménagement de trottoirs à Hanret – Tr.642 – Essais de sol, analyse de terre, RQT	Services	Recours à la centrale d'achat du BEP	5.207,84€ tvac	28.12.2020
Acquisition de sacs destinés à l'évacuation des immondices – F.1484	Fournitures	Procédure négociée sans publication préalable	Estimation sur 24 mois 62.392,20€ tvac	28.12.2020
Fourniture et pose de stores pour le département Cadre de Vie – Service Urbanisme – Tr.656	Travaux	Marché de faible montant	2.018,28€ tvac	28.12.2020
Acquisition matériaux canalisation Chaussée de Namur, 291 à Warêt – F.1502 – Lots 1 & 2	Fournitures	Marché de faible montant	1.564,35€ tvac	28.12.2020
Acquisition matériaux canalisation Chaussée de Namur, 291 à Warêt – F.1502 – Lot 3	Fournitures	Marché de faible montant	198,75€ tvac	28.12.2020
Acquisition matériaux canalisation Chaussée de Namur, 291 à Warêt – F.1502 – Lot 4	Fournitures	Marché de faible montant	412,61€ tvac	28.12.2020
Mobilier scolaire EGHEZEE I – Implantation de Dhuy -	Fournitures	Marché de faible montant	1.938,42€ tvac	28.12.2020

Aménagement nouveau bâtiment – F.1506 – Lots 1 à 6				
Remplacement d'un versant de la toiture de l'église de Bolinne – Tr.648	Travaux	Marché de faible montant	27.779,96€ tvac	28.12.2020
Acquisition matériaux aménagement zone de cavurnes cimetière d'Eghezée et zone de dispersion cimetières d'Eghezée et Warêt – F.1494 – Lot 4	Fournitures	Marché de faible montant	447,57€ tvac	28.12.2020
Conception et impression d'un folder « Plaines de Vacances » - Années 2021-2022-2023 – F.1512	Fournitures	Marché de faible montant	1.342,32€ tvac	08.02.2021
Stérilisation des chats errants – Campagne 2021-2023 – F.1508	Services	Marché de faible montant	45€ tvac (euthanasie) 70€ tvac(ovarectomie) 80€ tvac (ovario- hystérectomie 30€ tvac (stérilisation mâle)	08.02.2021
Contrôle périodique des équipements du dép. Infrastructures et Logistique – F.1510	Services	Marché de faible montant	6.728,04€ tvac	08.02.2021
Services de dératissage – Années 2021-2023 – F.1497	Services	Procédure négociée sans publication préalable	26.966,60€ tvac	15.02.2021
Organisations des stages sportifs 2021 – F.1511	Services	Marché de faible montant	26.683,20€ tvac	22.02.2021
Placement d'un ascenseur au centre culturel d'Eghezée – tr.594	Travaux	Procédure ouverte	301.276,25€ tvac	01.03.2021
Matériaux égouttage Rue Joseph Bouché à Bolinne – F.1513	Fournitures	Marché de faible montant	2.996€ tvac	08.03.2021
Réalisation de certification PEB pour 4 bâtiments publics – Tr.669	Services	Recourt à la centrale d'achat BEP	2.685,86 € tvac	15.03.2021
Mobilier scolaire EGHEZEE II – Implantations de Tavier et Leuze – F.1514	Fournitures	Marché de faible montant	3.078,24€ tvac	22.03.2021
Mobilier Sce Cadre de Vie – Dép. Environnement – Lot 2 - F.1517	Fournitures	Marché de faible montant	2.756,29€ tvac 854.26 € tvac	22.03.2021
Confection et livraison de repas scolaires en liaison froide aux écoles de l'entité d'Eghezée – F.1486	Services	Procédure ouverte	Estimation :197.714,91 € tvac Repas A (Mater) : 2,84€tvac Repas B (Prim) : 3,11€ tvac Bol potage sup : 0,39€ tvac	22.03.2021
Matériaux mise en peinture EGHEZEE I – Mehaigne (maternelle) – F.1519	Fournitures	Marché de faible montant	394,59€ tvac	29.03.2021
Matériaux mise en peinture EGHEZEE I – Mehaigne (primaire) – F.1520	Fournitures	Marché de faible montant	369,85€ tvac	29.03.2021
Matériaux mise en peinture EGHEZEE II – Warêt-la-Chaussée (primaire) – F.1521	Fournitures	Marché de faible montant	313,46€ tvac	29.03.2021
Système hybride pour réunions - Salle du collège communal – F.1522	Fournitures	Marché de faible montant	2.858,02€ tvac	29.03.2021
Location de fontaines à eau AC EGHEZEE – F.1505	Fournitures	Marché de faible montant	11.071,5€ tvac	07.04.2021

Elagage d'un tilleul à Bolinne – Tr.667	Travaux	Marché de faible montant	865,15€ tvac	07.04.2021
Produits entretien espaces verts – Année 2021 – Marché Stock – F.1528	Fournitures	Marché de faible montant	13.842,33€ tvac	07.04.2021
Aménagement du sentier n°25 à Eghezée – Mobilité Active 2017 – Tr.589	Travaux	Procédure ouverte	155.885,87€ tvac	07.04.2021
Aménagement du chemin n°5 situé entre Mehaigne et le centre d'Eghezée – Mobilité Active 2018 – Tr.610	Travaux	Procédure négociée sans publication préalable	115.069,85€ tvac	07.04.2021
Mobilier svc Cadre de Vie – Environnement – Lot 1 – F.1517	Fournitures	Marché de faible montant	2.343,58€ tvac	19.04.2021
Vasques fleurissement d'Eghezée – F.1531	Fournitures	Marché de faible montant	7.769,41€ tvac	19.04.2021
Plantes annuelles – Fleurissement 2021 – F.1534	Fournitures	Marché de faible montant	2.201,90€ tvac	19.04.2021
Matériel audio – Académie de Musique d'Eghezée – F.1515	Fournitures	Marché de faible montant	837,91€ tvac	19.04.2021
Petits mobiliers – Nouvelle annexe AC – F.1524	Fournitures	Marché de faible montant	5.684,22€ tvac	19.04.2021
Refixation et étanchéisation des tôles de toiture – Business Seats Foot Eghezée – Tr.670	Travaux	Marché de faible montant	2.662€ tvac	19.04.2021
Pose stores – Sce RH – Tr.668	Travaux	Marché de faible montant	952,27€ tvac	19.04.2021
Acquisition de 4 radars – Sce Mobilité – F.1529	Fournitures	Marché de faible montant	8.203,80€ tvac	26.04.2021
Transports scolaires EGHEZEE I & II – F.1532	Services	Marché de faible montant	7.550,34€ tvac	26.04.2021
Acquisition d'ordinateurs portables + sacs de transports pour Ecole Eghezée I & II – F.1541	Fournitures	Recourt centrale marchés DTIC	17.795,14 € tvac	03/05/2021
Aménagement du chemin n°5 à Tavier – Mobilité Active 2019 – Tr.611	Travaux	Procédure ouverte	334.373,77 € tvac	10/05/2021
Climatisation EGHEZEE II – Warêt (primaire) – Tr.672	Travaux	Marché de faible montant	5.616,82€ tvac	10/05/2021
Climatisation EGHEZEE I – Mehaigne (maternelle) – Tr.673	Travaux	Marché de faible montant	5.616,82€ tvac	10/05/2021
Climatisation EGHEZEE I – Mehaigne (primaire) – Tr.674	Travaux	Marché de faible montant	10.546,36€ tvac	10/05/2021
Matériaux remplacement toilettes Académie de Musique Eghezée – F.1533	Fournitures	Marché de faible montant	634,52€ tvac	10/05/2021
Caisses palettes servant de conteneurs dans les cimetières – F.1537	Fournitures	Marché de faible montant	1.210€ tvac	10/05/2021
Remplacement toiture préau « Les Calbassis » à Aische – Tr.671	Travaux	Marché de faible montant	10.326,26€ tvac	10/05/2021
Rénovation pignon droit école com Tavier – Tr.675	Travaux	Marché de faible montant	18.361,75€ tvac	10/05/2021
Acquisition de matériel électrique nécessaire à l'aménagement su local IT de la Maison communale d'Eghezée - F.1538	Fournitures	Marché de faible montant	2.427,51€ tvac	31.05.2021
Acquisition de matériaux nécessaires au placement de caniveaux au bas de la Tige du Pré du Cocq à Longchamps – F.1544	Fournitures	Marché de faible montant	1.976,64€ tvac	31.05.2021
Rénovation des parties métalliques d'un wagon – Tr.677	Travaux	Marché de faible montant	11.386,50€ tvac	31.05.2021
Marché de services portant sur l'élaboration d'un Plan d'Action en faveur de l'Energie Durable et du	Services	Procédure négociée sans	20.146,50 € tvac	14.06.2021

Climat pour la Commune d'Eghezée (PAEDC) – Tr.676		publication préalable		
Acquisition de matériaux – Aménagement zone de cavurnes à Eghezée et zones de dispersion à Eghezée et Warêt – F.1530	Fournitures	Marché de faible montant	13.311,06€ tvac	21.06.2021
Fournitures classiques – Année scolaire 2021-2022 – F.1527	Fournitures	Marché de faible montant		21.06.2021
Acquisition de semences de plantes mellifères – Prairies fleuries dans les cimetières – F.1548	Fournitures	Marché de faible montant	762,40€ tvac	21.06.2021
Matériel de signalisation routière – Marché Stock – F.1518	Fournitures	Procédure négociée sans publication préalable	130.000€ htva 157.300 tvac	21.06.2021
Acquisition de menuiseries et accessoires – Local IT A.C. – F.1539	Fournitures	Marché de faible montant	1.246,87€ tvac	28.06.2021
Mobilier scolaire EGHEZEE I – Implantations de Mehaigne, Aïsche & Liernu – F.1546	Fournitures	Marché de faible montant	928,99€ tvac	28.06.2021
Aménagements intérieurs à la crèche de Leuze – Tr.683	Travaux	Marché de faible montant	6.598,75€ tvac	28.06.2021
Fourniture et pose d'une porte coupe-feu en bois à la crèche de Leuze – Tr.681	Travaux	Marché de faible montant	3.724,68€ tvac	28.06.2021
Acquisition de grille anti-feu – Local IT A.C. – F.1542	Fournitures	Marché de faible montant	664,98€ tvac	28.06.2021
Acquisition de valves extérieures EGHEZEE II – Implantations de Leuze & Tavieres – F.1540	Fournitures	Marché de faible montant	387,20€ tvac	28.06.2021
Acquisition de matériaux – Palissade du Patro à Les Boscailles – F.1543	Fournitures	Marché de faible montant	2.182,09€ tvac	28.06.2021
Acquisition de mitigeurs – Football Aïsche – F.1555	Fournitures	Marché de faible montant	3.272,66€ tvac	12.07.2021
Rénovation clocher - Eglise Saint-Germain – Tr.679	Travaux	Marché de faible montant	5.497,15€ tvac	12.07.2021
Abattage de 38 arbres – Presbytère de Mehaigne – Tr.682	Travaux	Marché de faible montant	5.142,50€ tvac	12.07.2021
Mobilier scolaire EGHEZEE I – Implantation de Liernu – F.1546bis	Fournitures	Marché de faible montant	1.383,03€ tvac	26.07.2021
Matériel électrique mise en conformité – Salle communale « Balle Pelote » à Les Boscailles – F.1550	Fournitures	Marché de faible montant	1.773,16€ tvac	26.07.2021
Matériel sanitaire – Installation 2 éviers à la crèche de Leuze – F.1553	Fournitures	Marché de faible montant	843,07€ tvac	26.07.2021
Réceptions Noces d'Or 2021 – F.1557	Fournitures	Marché de faible montant	9,54€ tvac/personne	26.07.2021
Réalisation de quickscans des bâtiments communaux – Tr.678	Travaux	Procédure négociée sans publication préalable	10.314,65€ tvac	26.07.2021
Réparations et entretien du camion MAN immatriculé 1-SSJ-758 du département Infrastructures et Logistique	Fournitures	Marché de faible montant	18.182,75€ tvac	26.07.2021
Réalisation audit cyclable communal (WACY) et plan d'action Vélo opérationnel – Tr.680	Travaux	Procédure négociée sans publication préalable	14.399€ tvac	09.08.2021

Tri et reconditionnement de déchets dangereux – F.1558	Fournitures	Marché de faible montant	1.331€ tvac	09.08.2021
Matériaux mise en place dispositifs dissuasifs Rue Saint-Donat à Warêt-la-Chaussée – F.1549	Fournitures	Marché de faible montant	21.800,34€ tvac	09.08.2021
Acquisition d'ordinateurs portables + sacs de transports pour Ecole Eghezée I & II – F.1563	Fournitures	Recourt centrale marchés DTIC	19.772,40 € tvac	09.08.2021
Réalisation de certification PEB pour 9 écoles/crèches – Tr.669	Services	Recourt à la centrale d'achat du BEP	7.658,54 € tvac	09.08.2021
Acquisition d'une balayeuse destinée au Département Infrastructures & Logistique – F.1509	Fournitures	Procédure ouverte	319.440 € tvac	09.08.2021
Marché de services portant sur l'organisation de cours de natation pour les élèves de P1 à P6 des écoles communales d'Eghezée	Services	Procédure négociée sans publication préalable	5€ TTC/cours/enfant	23.08.2021
Climatisation EGHEZEE II - Implantation de Tavier – Tr.684	Travaux	Marché de faible montant	7.387,05€ tvac	08.09.2021
Matériaux cloisons ancien local Croix Rouge Rue du Saiwiat – F.1560	Fournitures	Marché de faible montant	3.258,71€ tvac	08.09.2021
Matériaux mise en peinture ancien local Croix Rouge Rue du Saiwiat – F.1565	Fournitures	Marché de faible montant	812,70€ tvac	08.09.2021
Matériel électrique aménagement ancien local Croix Rouge Rue du Saiwiat – F.1564	Fournitures	Marché de faible montant	1.879,86€ tvac	08.09.2021
Matériel sanitaire aménagement ancien local Croix Rouge Rue du Saiwiat – F.1561	Fournitures	Marché de faible montant	739,30€ tvac	08.09.2021
Impression de la brochure « Guide de la propreté » - F.1570	Fournitures	Marché de faible montant	1.331€ tvac	08.09.2021
Acquisition d'un car scolaire – F.1523	Fournitures	Procédure négociée sans publication préalable	138.847,50€ tvac	08.09.2021
Acquisition de deux conteneurs/modules à usage de vestiaires pour le Département Infrastructures & Logistique – F.1535	Fournitures	Procédure négociée sans publication préalable	34.019,15€ tvac	08.09.2021
Désignation d'un auteur de projet pour la construction d'une extension au centre sportif d'Eghezée – Tr.655	Services	Procédure négociée sans publication préalable	120.395€ TVAC	08.09.2021
Réception inauguration de nouvelle école com. de Dhuy – F.1572	Services	Marché de faible montant	20€ tvac/personne Estimation 2.600€ TVAC	20.09.2021
Réception inauguration nouvelle salle com. Les Boscailles (PATRO) – F.1574	Services	Marché de faible montant	27,83€ tvac/personne Estimation 2.031,59€ tvac	20.09.2021
Remplacement clôtures terrain multisports Leuze – Tr.689	Travaux	Marché de faible montant	6.193,99€ tvac	20.09.2021
Acquisition de stylobilles personnalisés – Mariages civils – F.1551	Fournitures	Marché de faible montant	7,44€ tvac/pièce Estimation sur 36 mois 1.116€ tvac	20.09.2021
Travaux de réfection d'un affaissement rue Sous-la-Vaux à Noville-sur-Mehaigne – Tr.685	Travaux	Procédure négociée sans	10.720,60 € tvac	20.09.2021

		publication préalable		
Acquisition de sandwiches lors des séances du Collège communale – Année 2021 - F.1573	Fournitures	Marché de faible montant	4,50€ tvac/personne Estimation : 432€ tvac	29.09.2021
Conception et impression de la brochure « Fête du développement durable 2021 » - F.1569	Fournitures	Marché de faible montant	781,22€ tvac	29.09.2021
Acquisition de 4 licences Adobe Creative Cloud pour les services communaux – F.1567	Fournitures	Marché de faible montant	4.065,02€ tvac	29.09.2021
Matériel de signalisation routière – Marché Stock – F.1518bis (barrières de chantier, socle Bigfoot, balise & balisette)	Fournitures	Marché de faible montant	6.050€ tvac	11.10.2021
Acquisition de matériaux de menuiseries – Local archives Cadre de Vie – F.1577	Fournitures	Marché de faible montant	1.821,85€ tvac	11.10.2021
Acquisition de matériaux de maçonneries – Local archives Cadre de Vie – F.1576	Fournitures	Marché de faible montant	565,52€ tvac	11.10.2021
Acquisition d'un ordinateur portable + sac de transports pour la bibliothèque d'Eghezée – F.1596	Fournitures	Recourt centrale marchés DTIC	988,62 € tvac	18.10.2021
Acquisition de sapins pour les fêtes de fin d'année 2021 – F.1581	Fournitures	Marché de faible montant	1.474,93€ tvac	25.10.2021
Acquisition de boîtiers – Illuminations de fin d'année – F.1582	Fournitures	Marché de faible de montant	11.719,82€ vac	25.10.2021
Acquisition de plants d'arbres – « Fête de l'arbre 2021 » & « Un enfant - Un arbre » - F.1580	Fournitures	Marché de faible montant	3.007,13€ tvac	25.10.2021

17. Cadre de vie - Urbanisme

- Informations aux auteurs de projets et demandeurs (notaires, architectes, particuliers, ...)
- Gestion des infractions en matière d'urbanisme
- Gestion des outils d'aménagement du territoire
- Gestion, au niveau communal, des dossiers de permis d'urbanisme, permis d'urbanisation, permis d'environnement et permis intégré (socio-économique)

COMPOSITION DU SERVICE

1 chef de service
1 conseiller en aménagement
1 architecte
1 géomètre-expert immobilier
5 agents administratifs

MODALITÉ DU SERVICE

Permanence le samedi matin de 10h à 12h sur rendez-vous.

CONTACT :

Tél. : 081/810.142

Fax : 081/812.754

17.1. Renseignements statistiques relatifs à l'aménagement du territoire

17.1.1. Données concernant la superficie au 01/01/2021

Contenance cadastrée :

- Imposable : 9.867 ha 01 a 30 ca
- Non imposable : 33 ha 07 a 58 ca
- Total : 9900 ha 08 a 88 ca

Contenance non cadastrée : 422 ha 00 a 00ca

Contenance globale : 10.322 ha 08 a 88 ca

17.1.2. Revenu cadastral péréquaté : situation au 01/01/2021

	GLOBAL	IMPOSABLE
- bâti	6.965.102	6.667.165
- non bâti	590.465	586.812
- outillage	876.670	570.895
TOTAL	8432.237	7824.872

17.1.3. Aménagement du territoire

17.1.3.1. Plan de secteur : Approuvé par arrêté de l'Exécutif Régional wallon du 14 mai 1986 (M.B. du 08.10.1986) à l'exception de l'ancienne commune de Noville-sur-Mehaigne dont le plan de secteur a été approuvé par Arrêté Royal du 28 mars 1979

17.1.3.2. Plan général d'aménagement : néant.

17.1.3.3. Plans particuliers d'aménagement : 6

Aische-en-Refail : 5

n°1 : Vieilahaut

n°2 : Centre

n°3 : Nachaux

n°4 : Solde

n°5 : Modificatif partiel (modifiant partiellement les PPA n°s 2, 2A, 3A, 4 et 4A)

Objectif : maintien d'un espace vert suffisant.

Dates d'approbations :

15.01.1963 par Arrêté Royal pour les PPA n°s 1, 2, 3 et 4.

14.03.1986 par Arrêté de l'Exécutif Régional Wallon pour le PPA n°5.

Eghezée : 1

PPA dérogatoire, rue de l'Angle, partiellement approuvé le 03.10.1997 par le Ministère de la Région Wallonne, en ce que les destinations admissibles dans le périmètre du PPA sont celles fixées par l'article 30 du Code Wallon de l'Aménagement du Territoire, de l'Urbanisme et du Patrimoine.

Objectifs :

1. Autoriser la réaffectation du site de l'ancien domaine militaire d'Eghezée, en dérogeant au plan de secteur, puisque l'affectation militaire disparaît de facto.
2. Permettre l'utilisation des infrastructures existantes pour l'implantation d'activités économiques compatibles avec le voisinage et la création d'emplois dans un souci de gestion parcimonieuse du sol et des équipements existants.
3. Éviter que ces immeubles à proximité de zones d'habitat, de commerces et services, ne deviennent suite à un abandon prolongé, un chancre paysager, ou ne reçoivent une affectation future qui serait préjudiciable au bon aménagement de la Commune d'Eghezée.
4. Permettre à la Commune d'Eghezée de s'assurer la maîtrise du site afin d'éviter toute dégradation de celui-ci.

5. Suppléer au manque de terrain disponible en zone industrielle ou artisanale, le zoning d'Eghezée étant saturé par les infrastructures de l'industrie sucrière.

17.1.3.4. Plan communal d'aménagement : 1

⇒ Longchamps.

PCA simplifié n° 1 dit « râperie de Longchamps » adopté définitivement par le conseil communal d'Eghezée le 30/08/1999, approuvé par Monsieur le Ministre FORET le 22/12/1999.

Objectif :

La mise en œuvre de la zone d'aménagement différé à caractère industriel par le biais d'un plan communal d'aménagement simplifié, conformément à l'article 49 alinéa 2 du CWATUP adopté le 27 novembre 1997 vise à régulariser avant tout une situation existante de fait, qui a été entérinée juridiquement par la délivrance de permis de bâtir, en l'absence à l'époque de la délivrance de ces permis, d'un schéma directeur pour la zone étudiée.

Cette affectation répond à une nécessité pour la râperie de se conformer notamment aux normes européennes en matière de traitement des eaux. En outre, les bassins inscrits dans la zone d'aménagement différé à caractère industriel sont conformes à la destination future de cette zone, sont du même type que ceux existants en dehors de la zone d'aménagement différé et sont construits dans le prolongement de ces derniers. En conséquence, leur situation apparaît comme judicieuse et conforme aux dispositions du plan de secteur.

Les bassins de décantation doivent s'inscrire au sein du paysage ; il s'agit de réaliser essentiellement une intégration au cadre non bâti. Cette intégration sera créée par des plantations destinées à restructurer la végétation dans le paysage, notamment en fixant des zones et niveaux de cimes pour les plantations, niveaux destinés à éviter l'effet d'horizontalité et de continuité de celui-ci.

L'aménagement des bassins doit aussi constituer une opportunité pour augmenter la richesse faunistique et floristique de la zone. Il s'agit de choisir des espèces à tempérament héliophile à semi-héliophile, robuste et à croissance rapide, compatibles aux exigences microclimatiques, physiographiques et édaphiques compatibles avec les facteurs stationnels rencontrés à Longchamps et rejetant de souches.

Compte tenu des modifications du relief du sol et de la nature des terres décantées (principalement du limon et de l'argile), les terrains seront réaffectés, après utilisation en tant que bassins de décantation, en terres agricoles ou en zone d'espace vert.

17.1.3.5. Schéma de développement communal (S.D.C) :

Le schéma de structure communal a été adopté définitivement par le conseil communal du 22 octobre 2015. Dans son courrier du 24 mai 2016, Le Ministre de l'aménagement du territoire, Carlo Di Antonio, a décidé de ne pas annuler la délibération du conseil communal du 22 octobre 2015 approuvant définitivement le schéma de structure communal.

La commune d'Eghezée a publié conformément à l'article L1133-1 du Code de la démocratie locale et de la décentralisation le 10 juin 2016 la décision du conseil communal datée du 22 octobre 2015, et ayant pour objet l'adoption définitive du schéma de structure communal de la commune d'Eghezée. Le schéma de structure communal est entré en vigueur 5 jours après la date de publication par affichage soit le 15 juin 2016.

En date du 1^{er} juin le CWATUP (code wallon de l'aménagement du territoire, de l'urbanisme et du patrimoine) a été remplacé par le CoDT (code du développement territorial).

L'application de ce nouveau décret qu'est le CoDT modifie l'appellation des documents planologiques en vigueur repris sous le CWATUP, dont le schéma de structure communal qui prend une nouvelle dénomination, à savoir, le schéma de développement communal selon l'article D.II.59 soumettant ce document aux dispositions y relatives du CoDT.

Le schéma de développement communal est un instrument de la conception et de la planification du territoire communal. Le prescrit de l'article D.II.10 du CoDT en précise le contenu. Il est défini comme un document d'orientation, d'évaluation, de gestion et de programmation du développement durable de l'ensemble du territoire.

Un schéma n'a pas de valeur réglementaire, contrairement à un plan ou à un règlement. A valeur indicative, il constitue néanmoins la ligne de conduite que se donne la Commune d'Eghezée et ce qu'est pour elle la

notion de bon aménagement des lieux. Si elle s'écarte de cette ligne de conduite pour la délivrance ou le refus d'un permis d'urbanisme, elle devra se justifier à l'aide d'une motivation adéquate, faute de faire preuve d'arbitraire et de méconnaissance du principe d'égalité.

Pour faire face à l'évolution de son territoire, la Commune d'Eghezée s'assigne des objectifs d'aménagement qui s'inscrivent dans une perspective à long terme. Le schéma de structure ainsi que les différents outils qui y sont liés y contribuent à leur mesure, mais ils ne sont pas les seuls à y concourir.

Hormis une présentation de la situation existante de la commune, le schéma de structure est avant tout un document qui précise les modes d'occupation du sol prévus par le plan de secteur.

Ses objectifs d'aménagement sont :

1. Développer le village d'Eghezée comme polarité principale à l'échelle communale
2. Améliorer la mixité et la cohésion sociale
3. Renforcer l'identité rurale des villages
4. Encadrer le développement économique
5. Protéger et valoriser les ressources et le patrimoine
6. Sensibiliser les acteurs du développement territorial de la Commune d'Eghezée

Par ailleurs depuis le 1^{er} juin 2017, selon l'art. D.IV.15. du CoDT, le Collège communal statue sans avis préalable du fonctionnaire délégué, s'il existe pour le territoire où sont entièrement projetés les actes et travaux une commission communale et un schéma de développement communal et que ce ou ces schémas couvrent tout le territoire communal. À l'issue d'un délai de quatre ans à dater de l'entrée en vigueur du Code, le collège statue conformément à l'article D.IV.16 si un guide communal d'urbanisme (GCU) n'a pas été approuvé ou réputé approuvé.

La Commune d'Eghezée, ne s'étant pas dotée d'un GCU, celle-ci a perdu son régime de décentralisation vis à vis de sa tutelle (DGO4) depuis le 1^{er} juin 2021.

17.1.3.6. ZACC – Zone d'Aménagement Communal Concerté

- ZACC « les Nozilles » à 5310 EGHEZEE & BOLINNE

Date d'approbation du Rapport Urbanistique et Environnemental : Arrêté ministériel du 28/10/2008

- ZACC « Tige Caton » à 5310 EGHEZEE

Date d'approbation du Rapport Urbanistique et Environnemental : Arrêté ministériel du 02/12/2010

17.1.3.7. PASH

Pour chaque sous-bassin hydrographique, un plan d'assainissement (**PASH** = Plan d'Assainissement par Sous-bassin Hydrographique) fixe, pour chaque zone destinée à l'urbanisation, la manière dont l'assainissement est organisé.

La commune d'Eghezée est soumise au régime de trois PASH :

PASH	Date d'approbation du PASH par arrêté du G.W. du :	Partie de l'entité concernée
Dyle-Gette	10 novembre 2005	Une partie de Aische-en-Refail : - Rue de la Quiétude - Station autoroutière E 411
Meuse amont et Oise	29 juin 2006	Les Boscailles : - Rue du Bois - Rue Baugniet
Meuse aval	04 mai 2006	Toute l'entité sauf exceptions ci-dessus

Selon l'endroit où l'on se trouve, le régime suivant est d'application :

Assainissement collectif :

Il caractérise les zones où il y a (ou aura) des égouts débouchant vers une station d'épuration existante ou en projet.

Assainissement autonome :

Il caractérise les zones dans lesquelles les habitants doivent assurer eux-mêmes, individuellement, l'épuration des eaux usées.

Assainissement transitoire :

Il caractérise les zones dont une analyse plus spécifique est nécessaire afin de les réorienter prochainement vers un des deux régimes précédents.

17.1.3.8. Monuments et sites classés

A. Monuments

Objet du classement	Date de l'Arrêté
Tour et nef de l'église St Germain à St Germain.	17.03.1949
Eglise St Martin de Harlue à Bolinne.	26.05.1975
Façades et toitures de la ferme de Monceau ainsi que le pavement de la cour, à Mehaigne.	26.06.1981
Ruines du château et la ferme adjacente à Aische-en-Refail, à savoir : La grange dans sa totalité avec sa charpente, les façades et toitures de tous les bâtiments de la ferme, la vieille tour du château, les murs de clôture, les pans de murailles du château, le pont d'accès à ce dernier, les paires de piliers qui jalonnent irrégulièrement la drève d'entrée, les façades et toitures du petit bâtiment (ancien fournil ou forge) qui se dresse à l'avant-gauche du porche gauche principal, à Aische-en-Refail.	26.04.1982
Totalité de la chapelle de la Croix-Monet ainsi que les façades et toitures de la maison du chapelain à Aische-en-Refail.	12.04.1983
Façades et toitures tant des bâtiments que du porche de 1806 de la ferme sise route de la Hesbaye, 241 à Taviers	13.04.1987
Totalité de la grange sise rue du Gros Chêne, 1 à Liernu.	07.10.1987
Francquenée – Chapelle Saint-Pierre (Façade et toiture)	14.09.1992

B. Sites

Objet du classement	Date de l'Arrêté
Chêne séculaire à Liernu.	04.04.1939
Site formé par l'église St Germain, le cimetière et son mur de clôture à St Germain	17.03.1949
Ensemble formé par l'église St Martin de Harlue, le château, le presbytère, l'allée d'arbres menant du pont sur le ruisseau « La Marka » à l'entrée de l'église et du château et les terrains environnants à Bolinne.	26.05.1975
Ensemble formé par le château, la ferme et les terrains environnants à Aische-en-Refail	18.10.1977
Ensemble formé par la ferme du Monceau et les terrains environnants à Mehaigne.	26.06.1981
Ensemble formé par la chapelle de la Croix-Monet, la maison du chapelain et les terrains environnants à Aische-en-Refail.	12.04.1983
Ensemble formé par la grange sise rue du Gros Chêne, 1 et les terrains environnants à Liernu.	07.10.1987

17.1.3.9. Lotissements : (du 31.10.20 au 30.10.21)

	Nombre de Permis d'urbanisation.
Eghezée	1 (124 lots)

Aische-en-Refail	0
Bolinne	0
Boneffe	0
Branchon	0
Dhuy	0
Hanret	0
Leuze	0
Liernu	0
Longchamps	0
Mehaigne	0
Noville S/Mehaigne	0
St Germain	0
Taviers	0
Upigny	0
Warêt-la-Chaussée	0
TOTAL	1 (124 lots)

17.1.3.10. Permis d'urbanisme : (du 31.10.21 au 30.10.21)

	Nombre de permis	Nouvelles constructions	Autres
Eghezée	19	5	14
Aische-en-Refail	10	4	6
Bolinne	8	0	8
Boneffe	6	1	5
Branchon	5	3	2
Dhuy	25	8	17
Hanret	15	10	5
Leuze	21	6	15
Liernu	13	2	11
Longchamps	5	2	3
Mehaigne	13	4	9
Noville S/Mehaigne	11	1	10
St Germain	6	0	6
Taviers	10	7	3
Upigny	8	1	7
Warêt-la-Chaussée	13	1	12
TOTAL	188	55	133

17.1.3.11. Nombre de logements :

A. Appartements :

situation existante au 19.10.2000 : 193
situation existante au 16.10.2001 : 211
situation existante au 22.10.2002 : 227
situation existante au 03.11.2003 : 305
situation existante au 21.09.2004 : 305
situation existante au 24.10.2005 : 331
situation existante au 31.12.2006 : 441
situation existante au 24.10.2007 : 473
situation existante au 14.10.2008 : 505
situation existante au 12.10.2009 : 527
situation existante au 27.10.2010 : 569
situation existante au 28.10.2011 : 573
situation existante au 03.12.2012 : 595
situation existante au 11.11.2013 : 619
situation existante au 22.10.2014 : 661
situation existante au 19.10.2015 : 691

situation existante au 26.10.2016 : 719
 situation existante au 10.11.2017 : 725
 situation existante au 11.11.2018 : 745
 situation existante au 25.10.2019 : 821
 situation existante au 30.10.2020 : 821
 situation existante au 30.10.2021 : 875

B. Unifamiliaux :

situation existante au 13.10.1999 : 4.678
 situation existante au 19.10.2000 : 4.742
 situation existante au 16.10.2001 : 4.788
 situation existante au 22.10.2002 : 4.827
 situation existante au 03.11.2003 : 4.885
 situation existante au 21.09.2004 : 4.931
 situation existante au 24.10.2005 : 4.990
 situation existante au 31.12.2006 : 5.056
 situation existante au 24.10.2007 : 5.102
 situation existante au 14.10.2008 : 5.164
 situation existante au 14.10.2009 : 5.250
 situation existante au 27.10.2010 : 5.301
 situation existante au 28.10.2011 : 5.355
 situation existante au 03.12.2012 : 5.414
 situation existante au 11.11.2013 : 5.448
 situation existante au 22.10.2014 : 5.504
 situation existante au 19.10.2015 : 5.542
 situation existante au 26.10.2016 : 5.599
 situation existante au 10.11.2017 : 5.676
 situation existante au 11.11.2018 : 5.731
 situation existante au 25.10.2019 : 5.780
 situation existante au 30.10.2020 : 5.857
 situation existante au 30.10.2021 : 5.912

17.1.3.12. Voirie :

Longueur de la voirie en Km :

- voirie régionale : 72 Km
- voirie de la province : néant
- voirie communale : de grande communication : 42 Km
- chemins de petite vicinalité : 223,277 Km
- chemins de remembrement : 105 Km

17.1.3.13. Cimetières :

- Nombre : 23
- Superficie totale : 4ha 74a 06ca

Aische-en-Refail		30a	80ca		
Bolinne		8a	20ca		
Harlue		14a	33ca		
Boneffe		11a	05ca		
Branchon		24a	78ca		
Dhuy		33a			
Les Boscailles		18a	78ca		
Eghezée		44a			
Hanret		39a	30ca		
Leuze		52a			
Liernu	Ancien	11a	70ca	Nouveau	23a
Longchamps		18a	99ca		
Mehaigne	Ancien	9a	30ca	Nouveau	21a 76ca
Noville-sur-Mehaigne	Village	16a	70ca	Chemin croix	27a 80ca

Saint-Germain	Ancien	8a 10ca	Nouveau	14a 20ca
Taviers		3a 60ca		
Taviers (Francquenée)		10a 15ca		
Upigny		3a 80ca		
Warêt-la-Chaussée		19a 70ca		

18. Cadre de vie - Mobilité

Permettre à tous les usagers (piétons, PMR, cyclistes, automobilistes) de se déplacer dans de bonnes conditions de sécurité et de confort. Induire l'adoption de modes de déplacement doux (à pied et à vélo) et l'usage de transport alternatifs à la voiture individuelle.

COMPOSITION DU SERVICE

1 conseiller en mobilité

CONTACT :

Tél. : 081/810.165

Fax : 081/812.754

18.1. Activités

18.1.1. Autorisation, permission

En fonction des demandes qui lui sont adressées (particuliers, services collaborant, entreprises, associations), le service mobilité est en charge de la rédaction d'actes administratifs qui permettront de concilier circulation, mobilité, police et sécurité.

Dans ce cadre, il collabore avec les services de secours (police, incendie), le TEC, le département 'infrastructures et logistique' ainsi que la direction des routes de Namur, district de Spy.

Permission de voirie	/
Autorisation du bourgmestre	/
Ordonnance de police	/
Arrêté ministériel RW	2
Règlement complémentaire de circulation	3

18.1.2. Aménagement du territoire, urbanisme et environnement

Le service mobilité coopère avec les différents services en charge de ces matières. En 2021, le service mobilité a remis différents avis sur les projets qui lui ont été soumis, selon les matières :

Permis d'urbanisme	8
Permis d'urbanisation	1
Permis unique	1
Permis intégré	3
Avant-projet	4

18.1.3. Transport en commun

Le service mobilité assure l'interface avec les différentes structures des transports en commun (arrêts de bus, accessibilité, stationnement vélo aux arrêts, abribus).

18.1.4. Signalisation verticale et horizontale (signaux et marquage routier)

Lors de mise en ordre de la signalisation ou d'un réaménagement, le service mobilité initie, conseille et accompagne le département 'infrastructures et logistique'. L'objectif est de tendre vers une pratique cohérente, homogène et rationnelle lors de leur mise en œuvre : on place les signaux utiles et nécessaires à la bonne place et pour le reste le code de la route fait son œuvre !

18.1.5. Circulation et réglementation

Le service mobilité centralise les différentes requêtes qui lui sont adressées en matière de circulation, stationnement, (ré)aménagement(s), signalisation, mobilier,

Il prépare et assure le suivi des divers points qui sont ensuite discutés dans le cadre du Comité Consultatif de Circulation Routière qui se réunit tous les trimestres. En 2021, une vingtaine de situations ont été débattues. Dans ce cadre, le service mobilité a réalisé une dizaine d'analyses de trafic.

18.1.6. Voirie régionale

- Le service mobilité est l'intermédiaire pour les dossiers relatifs aux aménagements et/ou à la sécurisation des voiries régionales. Il collabore à cette fin avec les services de la direction des routes de Namur ainsi qu'avec la direction de la Sécurité des Infrastructures routières.

18.1.7. Appels à projet

- Communes pilotes Wallonie cyclable.

18.1.8. Plan communal de Mobilité, actualisation

- Adopté en février 2018.

18.1.9. Divers

- À la demande, mise à disposition de gilet de sécurité enfants dans le cadre d'activité scolaire ou parascolaire ;
- Radar préventif mobile : réalisation d'une cinquantaine de campagne ponctuelle le long des voiries communales et régionales ;
- Brevet du cycliste : durant l'année scolaire 2020-2021, 7 classes (140 enfants) de 5^{ème} – 6^{ème} primaire venant de 5 écoles différentes ont participé au projet proposé par l'ASBL Pro Vélo. Les P5 et P6 de l'école libre Saint-Martin ont participé quant à elles au projet Roues libres. Une petite dizaine de personnes ont pu bénéficier du projet « Testing Vélo à Assistance Electrique ». Le projet Via Velo, programme de remise en selle progressive, a également été mené en partenariat avec le CPAS. Enfin, trois personnes ont participé à la formation d'encadrants. Pour l'année scolaire 2021-2022, quatre écoles participeront au Brevet de cycliste.
- En collaboration avec le service communication, le service mobilité mène des actions de sensibilisation sur diverses thématiques (covoiturage, visibilité, stationnement, ...).

19. Cadre de vie - Environnement

COMPOSITION DU SERVICE

1 chef de service

1 éco passeur

2 conseillers en environnement

CONTACT :

Tél.: 081/810.144

Fax : 081/812.754

19.1. Permis d'environnement

Dossiers soumis à autorisation (01/10/2020 au 01/10/2021)

	1 ^{ère} classe	2 ^{ème} classe	TOTAL

Eghezée	-	2	2
Aische-en-Refail	-	-	-
Bolinne	-	-	-
Boneffe	-	-	-
Branchon	-	2	2
Dhuy	-	1	1
Hanret	-	1	1
Leuze	-	1	1
Liernu	-	-	-
Longchamps	-	1	1
Mehaigne	-	-	-
Noville S/Mehaigne	-	-	-
St Germain	-	-	-
Taviers	-	-	-
Upigny	-	-	-
Warêt-la-Chaussée	-	-	-
TOTAL :	0	8	8

19.2. Permis Unique

Dossiers soumis à autorisation (01/10/2020 au 01/10/2021)

	1 ère classe	2ème classe	TOTAL
Eghezée	-	1	1
Aische-en-Refail	-	-	-
Bolinne	-	-	-
Boneffe	-	1	1
Branchon	-	-	-
Dhuy	-	1	1
Hanret	-	-	-
Leuze	-	1	1
Liernu	-	-	-
Longchamps	-	-	-
Mehaigne	-	-	-
Noville S/Mehaigne	-	-	-
St Germain	-	-	-
Taviers	-	-	-
Upigny	-	-	-
Warêt-la-Chaussée	-	-	-
TOTAL :		4	4

19.3. Déclarations (3ième classe)

	TOTAL
Eghezée	13
Aische-en-Refail	11
Bolinne	8
Boneffe	4
Branchon	13
Dhuy	10
Hanret	18
Leuze	16
Liernu	6

Longchamps	1
Mehaigne	4
Noville S/Mehaigne	10
St Germain	6
Taviers	7
Upigny	2
Warêt-la-Chaussée	11
TOTAL :	140

19.4. Actions entreprises

18.4.1. Participation à la Semaine de l'Arbre 2021 – Journées du développement durable

Comme en 2020, l'opération « Un enfant- un arbre » est organisée cette année. L'idée est d'offrir un arbre à chaque enfant né en 2020. Un courrier a été envoyé début juillet aux parents de chaque enfant né en 2020 pour leur offrir un arbre, à choisir parmi une liste définie d'arbres et plants fruitiers. Ces arbres sont différents de ceux distribués au public lors de l'évènement « Journée du développement durable ». Les fruitiers proposés aux parents sont des moyennes et basses tiges, ainsi que des petits fruitiers, permettant aux parents qui n'ont pas l'espace pour un arbre haute tige de choisir une essence adaptée. Les parents devaient réserver l'arbre de leur enfant pour le 3 septembre au plus tard. La quantité de plants commandés pour les enfants s'ajoute à la commande « classique » faite pour la distribution du samedi. 81 enfants ont été inscrits par leurs parents.

Suite aux circonstances particulières de cette année 2021, le Covid Safe Ticket est appliqué.

Cette année, le thème des Journées du Développement Durable est « L'eau, c'est la vie ! ». Ainsi, les élèves 3, 4, 5 et 6^{èmes} primaires ont été invités à participer à des activités sur ce thème, le mercredi 17 novembre (matin), le jeudi 18 novembre (matin et après-midi) et le vendredi 19 novembre (matin).

Les activités qui ont été proposées sont les suivantes :

- P3 et P4 : Animation Contrat de Rivière Meuse Aval (sur terrain)
- P3 et P4 : Animation Cap Sciences (centre culturel)
- P5 et P6 : Animation BEP (centre culturel)
- P5 et P6 : Visite de la station d'épuration d'Eghezée (sur terrain)

Chaque animation dure 1h10 à 1h15. Chaque classe est donc venue une demi-journée et assisté à 2 animations de +- 1h15. Au total, 18 groupes ont participé aux animations.

Le vendredi après-midi est destiné aux derniers préparatifs de la salle.

Le samedi 20 novembre, de 9h à 13h a eu lieu l'évènement de la Journée du Développement Durable 2021, au centre culturel de la commune d'Eghezée, en même temps que la distribution des arbres.

30 stands étaient présents, répartis en 5 catégories :

1. Développement durable (7 stands)
2. Associatif (8 stands)
3. Environnement (6 stands)
4. Producteurs locaux (8 stands)
5. Distribution d'arbres (1 stand)

Le samedi, à 13h30 et 15h ont eu lieu des visites des étangs de Boneffe (site Natura 2000) guidées par l'agent du DNF, Monsieur François LAVIOLETTE. Chaque groupe étant constitué de 30 personnes.

19.4.2. Participation au projet de contrats de rivières

Un contrat rivière vise à préserver un environnement de qualité et restaurer les fonctions premières de la rivière. La Commune d'Eghezée est concernée par deux contrats rivière :

1. Sur le bassin versant de la Meuse aval (Mehaigne) :

L'entité d'Eghezée fait partie des douze communes ayant adhéré au Contrat rivière sur le bassin hydrographique de la Meuse. Plus ou moins 14 700 habitants sont concernés par ce projet. Différentes actions ont été mise en œuvre au cours de l'année écoulée :

- Lutte contre l'érosion en zone agricole. Aménagements réalisés rue P. Laurent et Basse Baives (GISER). Rue L. Dachelet pris en charge par la Direction de l'Aménagement foncier rural (DAFoR) dans le cadre du remembrement de Forville. Routes de Gembloux et de la Hesbaye encore à traiter.
- Participation au plan de gestion de la Balsamine de l'Himalaya.
- Pérennisation de la gestion des Berces du Caucase – Ruisseau des Larges.
- Restauration de pont, passage de cours d'eau et muret (Rau de Coria, Nachaux, Liernu).

2. Sur le bassin versant de la Haute Meuse : Elle est peu concernée avec 3,5 km de rivière.

19.4.3. Natura 2000

Le programme Natura 2000 est un vaste réseau européen qui, selon les normes propres à chaque état de l'Union, va s'attacher à préserver certaines espèces ainsi que les milieux naturels qui les abritent, leur permettant de se développer harmonieusement. Des zones ont donc été désignées selon des critères précis et feront l'objet de soins particulièrement attentifs.

La Commune d'Eghezée fait partie du Comité de gestion du site Natura 2000 des Etangs de Boneffe, d'une superficie de 6 ha et dont la Fondation Roi Baudouin en a fait l'acquisition en 2016.

19.4.4. Arbres remarquables

Suivant la liste des arbres et haies remarquables (arrêté du 27 mars 1985) mise à jour en 2012, la commune d'Eghezée compte 15 sites répartis comme suit :

	Arbre	Nom vernaculaire	Localisation
1	FAGUS SYLVATICA PURPUREA 1 sujet	Hêtre pourpre	Dhuy Place de Dhuy
2	TILIA EUROPEA 3 sujets	Tilleul de Hollande	Dhuy Chapelle – Route des Six frères
3	CASTANEA SATIVA 1 sujet	Châtaignier commun	Dhuy Ecole du Châtaignier (primaire et maternelle)
4	QUERCUS ROBUR 1 sujet	Chêne pédonculé	Hanret Rue D'Zimont
5	TILIA EUROPEA 1 sujet	Tilleul de Hollande	Leuze Route des Six frères – Chapelle
6	CASTANEA SATIVA 1 sujet	Châtaignier commun	Liernu Rue du Gros Chêne, 4 (Musée Li Tchafiau)
7	QUERCUS ROBUR 1 sujet « Le Gros Chêne »	Chêne pédonculé	Liernu Rue du Gros Chêne
8	TILIA PLATYPHYLLOS 1 sujet	Tilleul à grandes feuilles	Liernu Rue du Gros Chêne
9	TILIA PLATYPHYLLOS 18 sujets	Tilleul à grandes feuilles	Longchamps Place de Longchamps

10	AESCLUS HIPPOCASTANUM 1 sujet	Marronnier d'Inde	Mehaigne A côté de l'église – place de Mehaigne
11	AESCLUS HIPPOCASTANUM 1 sujet	Marronnier d'Inde	Taviers Ecole du Sacré - Coeur Derrière le préau
12	PLATANUS ACERIFOLIA 1 sujet	Platane commun	Upigny Place d'Upigny – à côté de l'église
13	QUERCUS ROBUR 1 sujet	Chêne pédonculé	Upigny Rue du Chêne à l'Image
14	FRAXINUS EXCELSIOR	Frêne commun	Upigny Route de La Bruyère
15	AESCLUS HIPPOCASTANUM 1 sujet	Marronnier d'Inde	Waret-la-Chaussée Rue de la Croisette, face au n°20

19.4.5. Plan MAYA

Le 22 mars 2011, le Collège communal a adhéré à la charte d'engagement 'Commune MAYA'. Ce plan vise à sauvegarder les populations d'abeilles en Région wallonne. C'est ainsi que dans ce cadre, les actions suivantes ont été réalisées :

- Sensibilisation des enfants et des adultes** : dans le cadre des Journées du développement durable, le monde des abeilles et des plantes mellifères a été mis à l'honneur : présence d'apiculteurs locaux, exposition de matériel d'apiculture, ...
- Fleurissement des espaces publics** : au moins 20% des végétaux à fleurs plantés depuis 2012 dans nos espaces verts sont à caractère mellifère.

19.4.6. AGENDA 21

Le 1^{er} février 2010, le Conseil communal a décidé de constituer un AGENDA 21. Suite aux élections communales du mois d'octobre 2018 et conformément au R.O.I de l'AGENDA 21, le renouvellement des membres a eu lieu lors de la séance du Conseil communal le 25 avril 2019. La réunion d'installation s'est tenue le 18 juin 2019.

L'AGENDA 21 est un conseil du développement durable et a principalement pour objet :

De proposer aux autorités communales des mesures ou projets susceptibles de favoriser le développement durable ;

De réfléchir à l'évolution des idées et des principes susceptibles de trouver une application au niveau de la commune en matière de développement durable ;

Un programme d'actions comportant au total 54 actions dont 11 actions ont été retenues comme prioritaires, est mis en place :

1	Encourager le compostage individuel des déchets biodégradables
2	Information sur les autres collectes sélectives : bouchon de liège, huile de friture, petits produits dangereux (pesticides, pots de peinture, médicaments, etc.)

3	Sensibiliser les citoyens à la réduction de l'usage des pesticides
4	Réduire l'utilisation des pesticides dans les espaces verts communaux et favoriser les méthodes alternatives
5	Promouvoir la Journée Wallonne de l'Eau
6	Encourager l'achat de produits directement auprès des producteurs locaux
7	Etablir un PCDN et PCDR
8	Etat des lieux des cours d'eau de la partie amont du Bassin de la Meuhaigne
9	Lutter contre les inondations Etablir une étude sérieuse relevant les zones à risque sur l'entité
10	Prix du Développement Durable ouvert aux écoles, entreprises, associations, etc ... permettant la création (et après pourquoi pas la commercialisation ?) d'un objet "pratique" conçu et fabriqué conformément au DD
11	Décret de la RW du mois de juin 2011 modifiant la législation sur la voirie vicinale

Durant la période s'étalant du 1^{er} octobre 2020 au 31 octobre 2021, les membres de l'Agenda 21 se sont réunis 9 fois.

Comme chaque année, ils se sont investis dans l'organisation des journées du développement durable, tant au niveau de la préparation que de l'installation et de la tenue des stands lors de la Fête du développement durable.

Dans le cadre des Journées Wallonnes de l'Eau 2021 (JWE), les membres de l'AGENDA 21 ont également organisé une balade en parcours libre agrémentée de panneaux didactiques réalisés par leurs soins en collaboration avec le CRMA

19.4.7. Opération BE WAPP

Suite aux mesures de confinement prises en raison de la pandémie de COVID-19, le Grand Nettoyage de printemps n'a pas eu lieu du 25 mars au 11 avril 2021 comme initialement prévu. Il a été reporté en septembre, du 13 au 26.

Les inscriptions se faisaient par site de BeWapp.

Le service environnement de l'administration communale a créé des groupes afin de nettoyer les bords de cours d'eau, les Opérations Rivières Propres étant directement en lien avec l'Opération Be Wapp cette année. Une équipe de 6 bénévoles et 4 agents communaux ont nettoyé les abords du Nachaux à Aishe-en-Refail et ont ramassé 7 sacs « tout venant » et 7 sacs PMC. Une équipe de 3 bénévoles, 2 agents communaux et un représentant du Contrat de Rivière Meuse Aval ont nettoyé les abords du ruisseau n°8053 à Longchamps et ont ramassé 5 sacs "tout venant" et 2 sacs PMC plus des bâches agricoles.

Cette campagne de nettoyage organisée dans toute la Wallonie vise à donner un coup d'éclat à nos rues, quartiers, villages en ramassant les déchets abandonnés.

Sur la commune, c'est un total de 152 participants répartis en 13 équipes qui se sont mobilisés pour collecter les déchets sur le territoire éghezéen.

18.4.7 Opération de développement rural

L'une des grosses actions inscrites dans le programme d'actions de l'Agenda 21 est en train de voir le jour : il s'agit du Plan communal de développement rural (PCDR). Cette proposition est passée au Conseil communal du mois de novembre 2016 afin de lancer la procédure de mise en œuvre d'un PCDR pour notre commune.

La Fondation rurale de Wallonie est chargée d'accompagner le PCDR. L'ICEDD a été désigné comme auteur de projet fin décembre 2018. Suite au délai d'approbation par la tutelle, les documents nécessaires ont pu être fournis à l'ICEDD par la commune en février 2019 afin d'entamer la phase de pré-diagnostic.

Les info-consultations dans les seize villages de l'entité se sont déroulées d'avril à juin 2019. Les candidatures pour la Commission Locale de Développement Rural (CLDR) se sont clôturées début septembre 2019. Les candidats ont été invités à s'inscrire dans 5 groupes de travail thématiques. Parallèlement, l'ICEDD, auteur du PCDR d'Eghezée, a remis fin juin 2020 au Comité de pilotage le catalogue de projets.

La composition de la CLDR a été votée lors du Conseil communal du 19 novembre 2020. Elle se compose de 60 membres, dont 10 élus (part communal). Les membres de la part communal ont été désignés par le Conseil communal. Les 50 représentants des villages ont été choisis parmi les membres des GT au sein de chaque village, avec un maximum de 3 représentants/village et proposés à l'approbation du conseil communal.

Afin de ne pas exclure de personnes motivées, les membres des groupes de travail (GT) non désignés comme membre de la CLDR pourront y assister en tant que « membres invités ». Ils pourront donc participer aux discussions mais n'auront pas de droit de vote. Cependant, les décisions au sein de la CLDR se prennent généralement par consensus.

Entre mars et octobre 2021, 5 réunions de la CLDR ont été organisées afin de présenter les différents lots de projets. Les membres de la CLDR ont été invités à émettre des remarques et à classer les différents projets par ordre de priorité. Une réunion de la CLDR visant à approuver le projet de PCDR est prévue le 14 décembre 2021. Le but est de pouvoir présenter le projet de PCDR d'Eghezée à la Région Wallonne en Mars 2022.

19.5. Renseignements relatifs à l'énergie et au logement

19.5.1. Statistiques relatives au logement et à l'énergie

Nombre de logements sociaux:

Nom	Nbre	Adresse	Type	Gestion	Propriété
Appartement du centre sportif	1	Rue de la gare - Eghezée	Logement de transit	CPAS	Commune
Appartements	2	Rue de la gare, 10 - Eghezée	Logement social	CPAS	CPAS
Appartements	4	Rue de Noville, 11 à Noville-sur-Mehaigne	Logements de dépannage	CPAS	Commune
Appartements	1 PMR	Place d'Upigny, 28 à Upigny	Logement de transit	CPAS	Commune
Appartements	4	route des Six Frères, 161 bte 1 à 4 à Dhuy	Logement social	AIS	Privé
Appartements	2	rue du Four, 31 A et B à Eghezée	Logement social	AIS	Privé
Maison	1	Rue de Rhion 2 à Leuze	Logement social	AIS	Privé
Appartement	1	Chaussée de Louvain, 57 à Eghezée	Logement social	AIS	Privé
Appartements	30	Résidence « THEMIS » Chaussée de Louvain 115 à Eghezée	Logement social	AIS	Privé

Maisons du Bocage	99	« Cité du Bocage » - Rue du Bocage à Eghezée	Logement social	Joie du Foyer	Joie du Foyer
Appartements	24	Site de « le Pavée », Route d'Andenne à Eghezée	Logement social	Joie du foyer	Joie du foyer
Appartements	6	Rue de la Sacristie Noville-sur-Mehaigne	Logement social	AIS	Commune
Total	175				

Nombre de logements inoccupés sur la commune en 2021 :

	Nombre de logements
Maintien en état d'inoccupation	1
Constats consécutifs d'inoccupation	2
Total	3

Arrêtés salubrité : 1

Nombre de sollicitations du public au guichet d'information en 2020-2021

	Nombre de sollicitations
Energie	5
Logement	25
Total	30

19.5.2 Permanences logements

Un guichet logement a été ouvert au public en 2021 (uniquement sur rendez-vous) aux dates suivantes :

- Le 10 mai, le 7 juin, le 6 septembre, le 4 octobre, le 8 novembre et le 13 décembre 2021.

Le citoyen peut prendre rendez-vous pour les cas suivants :

- S'il est locataire et souhaite faire une demande de logement d'utilité publique ;
- S'il est propriétaire et que ce dernier souhaite se défaire de la gestion de son bien en percevant un loyer ;
- S'il s'interroge sur ses droits et obligations relatifs à son statut de propriétaire ou de locataire

20. Patrimoine

Gestion des biens communaux

COMPOSITION DU SERVICE

1 attaché spécifique ingénieur civil - architecte
1 agent technique

CONTACT.:

Tél. : 081/810.145

Fax : 081/810.835

21. Infrastructures et logistique

- Signalisation routière
- Gestion du réseau d'égouttage et avaloirs
- Gestion de l'éclairage public
- Gestion des espaces verts
- Gestion des locations de matériel de fête
- Gestion des locations de panneaux de signalisation
- Entretien des fossés
- Entretien des voiries communales
- Entretien des bâtiments communaux
- Entretien de la propreté publique
- Gestion et entretien des cimetières
- Contrôle des travaux réalisés par les impétrants
- Contrôle des aires de jeux
- Déneigement
- Organisation technique des festivités
- Enlèvement des dépôts clandestins

COMPOSITION DU SERVICE

A. PERSONNEL STATUTAIRE

1 agent technique en chef
1 contremaître en chef C6

B. PERSONNEL APE

1 ingénieur
1 agent technique en chef
1 employé administratif
1 Fossoyeur
Près de 40 ouvriers communaux
6 ouvriers pour les espaces verts
4 stewards du marché hebdomadaire (période COVID)

CONTACT.:

Tél. : 081/859.288

Fax : 081/810.835

21.1 Missions de 2021 :

Au niveau administratif

- **Encodage demandes sur BetterStreet** : 4, 5 par jour. *En plus de celles-ci, il y a pas mal de demandes qui sont réalisées le jour même et donc qui ne sont pas encodées.*
- **Rapport égouttage** :
Autorisation Powalco (Plateforme Impétrants) : 5 autorisations / mois.
- **Points prêt barrières « NADAR »** : 35 demandes pour l'année 2021. (*"année COVID"*)
- **Points demande de transport** : 4 demandes pour l'année 2021. (*"année COVID"*)
- **Rapports pour réalisation point (réparation véhicule ou outillage) via les marchés publics** : 1 rapport par mois.

- **Demande de bon de commande via le service « Gestion Financière »** : une trentaine de bons de commande par collègue.
- **Réalisation cahiers des charges, analyse offres et PV de réception** : 2-3 / mois.
- **Encodage prestations ouvriers via ERH** : encodage journalier en fonction des demandes de congés.
- **Suivi et vérification du crédit des OBU's** : 1 fois par mois.
- **Réponse par mail ou courrier aux riverains (accusé réception ou autre ...)** : 20 par semaine

Sur le terrain

- **Dépannages dans les écoles, crèches, églises, académie, bâtiments communaux** : 4-5 / semaine. (1 à 2 ouvriers)
- **Vérification travaux impétrants** : Quotidien et généralement lié à la météo ! Beaucoup plus en période estivale qu'hivernale et peut aller jusqu'à 7-8 / jour. (1 ouvrier)
- **Vérification raccordement à l'égout** : 3-4 / mois. (1 ouvrier)
- **Mise à disposition ouvriers** : Quotidienne pour 2 ouvriers avec notamment ;
 - o Mise en place de la salle communale pour diverses réunions (+-3x / semaine),
 - o Livraison de sacs poubelles dans les commerces (+-2x / mois),
 - o Affichage public (+-2 / semaine),
 - o Placement et enlèvement radars préventifs (6 placements et 6 enlèvements / semaine),
 - o Expulsion (1x / 2mois)
 - o Livraison stock papiers pour les 8 écoles (2x / 3mois),
 - o Dépose des courriers officiels et enlèvement des commandes des autres services (4-5x / mois),
 - o ...
- **Entretien espaces verts** : Quotidien avec notamment ;
 - o Parc ACE tous les mercredis (4 ouvriers),
 - o Minimum 1 cimetièrre / jour d'avril à octobre (4 ouvriers),
 - o Nettoyage et entretien des Monuments aux Morts 3x / an (4 ouvriers),
 - o Entretien des berges des cours d'eau = +-2km / an (4 ouvriers),
 - o Entretien des pelouses de mars à fin octobre (2-3 ouvriers full-time),
 - o Entretien des haies et des sentiers communaux de mars à octobre (2 ouvriers full-time),
 - o Entretien des aménagements plantés (4 ouvriers à ½ temps toute l'année),
 - o 4 à 5 nouvelles pelouses et nouveaux aménagements / an (4 ouvriers à 1/5 temps),
 - o Verdurisation des cimetièrres à raison de 2 ou 3 / an (4 à 5 ouvriers full-time pendant 3 semaines / cimetièrre),
 - o Abattage et élagage d'arbres sur partie communale : +-50 interventions / an. (3 ouvriers),
 - o ...
- **Entretien cimetièrres (22)** : En dehors des équipes EV, passage hebdomadaire des 2 fossoyeurs.
- **Fauchage Ravel + remembrements** : De mai à octobre. 3 ouvriers full-time !
- **Passage au C.T.** : 2-3 / mois. Implique la préparation par le mécanicien (1 journée) et le passage le jour-J par un ouvrier (+-3h).
- **Nettoyage des avaloirs** : 3 tournées village/village sur l'année. (2 ouvriers full-time à chaque tournée)
- **Tournée poubelles** : Quotidienne et en moyenne chaque village est fait 2x / semaine. (+-300 poubelles sur l'entité !)
- **Nettoyage des sites publics (Bulles à verre, aires de jeux, entrée cimetièrres, bords de routes, abris de bus, parkings, ...)** : 2 ouvriers full-time toute l'année.
- **Réparations voirie (tarmac, filet d'eau, avaloirs, ...)** : 2 à 3 interventions / semaine. (2-3 ouvriers)
- **Réparation, modification, nouvelle signalisation routière** : Quasi quotidienne ! 2 ouvriers à ¾ temps toute l'année.
- **Curage fossés et ruisseaux** : De décembre à avril, +- 4 ou 5 = +- 2km. (4 ouvriers)
- **Nettoyage tête de pont** : De décembre à avril, +- 50. (2 ouvriers)
- **Préparation et mise en place signalisation pour festivités ou travaux** : En fonction des activités de l'année... Hors COVID cela représente +- 50 festivités sur l'année. (2 ouvriers)
- **Enterrements (+ mise en place fosse ou autre avant l'enterrement)** : 2-3 / semaine. (2 ouvriers)
- **Marché dominical** : Implique le nettoyage des poubelles tous les vendredis de la Rue de la Gare, de la Rue de la Peupleraie et alentours carrefour Delmelle. Placier présent tous les dimanches de 6h00 à 14h00. 2 ouvriers pour nettoyage après marché de 14h00 à 16h00. Repassage le lundi d'une équipe de 2 ouvriers pour éventuel manquement...

- **Sorties "neige" (sel et/ou chasse neige)** : Sur un hiver cela représente +-35 sorties (de 00h00 à 08h00) avec 2 véhicules et 4 ouvriers.

22. Infrastructures diverses

22.1. Infrastructures dont la Commune est membre

BEP

BEP – Expansion économique

BEP – Environnement

BEP – Crématorium

Avenue Sergent Vrithoff, 2

5000 NAMUR

Tél. : 081/717.171.00

I.N.A.S.E.P. (Intercommunale Namuroise des Services Publics)

Parc industriel

Rue des Viaux, 1 b

5100 NANINNE

Tél. : 081/407.511

I.M.A.J.E. (Intercommunale des Modes d'Accueil pour Jeunes Enfants)

Rue Albert 1^{er}, 9

5380 FERNELMONT

Tél. : 081/409.160

Electricité :

ORES Assets

Avenue Jean Monnet, 2

1348 LOUVAIN-LA-NEUVE

Tél. : 078/157.801

IDEFIN

Avenue Sergent Vrithoff, 2

5000 NAMUR

Tél. : 081/717.180

IMIO (Intercommunale de mutualisation en matière informatique et organisationnelle)

Rue Léon Morel, 1

5032 ISNES

Tél. 081/586.100

22.2. Infrastructures d'utilité publique

22.2.1. Distribution d'eau

S.W.D.E.

Direction régionale

Zoning industriel des Hauts-Sarts

2^{ème} Avenue, 40

4040 HERSTAL

Tél. : 087/878.787

Fax. : 087/342.021

Du lundi au vendredi de 08h00 à 16h30 :

- en cas de problème technique (manque d'eau, fuites ou perturbations dans l'alimentation) :

- Tél. : 04/259.97.11 – Secteur de Villers le Bouillet, rue le Marais, 11 à 4530 Villers
- pour tout problème relatif à la facturation des consommations d'eau :
Tél. : 087/878.787 – Service facturation
 - en dehors de ces heures, ainsi que les samedis, dimanches et jours fériés :
Tél. : 078/152.233 : Call Center – Service de garde

22.2.2. Electricité - éclairage public – Gaz - Télédistribution

ORES

Avenue Albert 1^{er}, 19
5000 NAMUR
Tél. : 081/244.211

ELIA

Rue Phocas Lejeune, 23
5032 GEMBLOUX
Tél. : 081/237.011

VOO (Télédistribution)

Rue de Lambusart, 56
6240 FARCIENNES
Tél. : 071/967.156

FLUXYS

Avenue des Arts, 31
1040 BRUXELLES
Tél. : 02/282.72.11

22.3. Infrastructures communales mises à la disposition du public

SALLE	Responsable – Réservations	Nombre de personnes
CENTRE CULTUREL Rue de la Gare, 5 5310 EGHEZEE	ASBL « COGES » Ecrin Tél : 081/510.636 (bureau)	Grande salle : 700 Petite salle : 190
SALLE « LES CALBASSIS » Place d'Aische, 3 5310 AISCHE-EN-REFAIL	ASBL « Animations Aischoises » Mr Daniel ROUSSELLE Tél : 0497/41.02.77	160
SALLE DES FÊTES DE BONEFFE Rue du Presbytère, 22 5310 BONEFFE	ASBL « Les Amis de Boneffe » Mr Jean-Pol BRUYERE Tél : 0476/96.35.90	250
SALLE « L'ESDEREL » Rue des Keutures, 12 5310 LEUZE	ASBL « L'Esderel » Mr Jean-Claude PIRARD Tél : 081/51.16.37 Ou 0496/60.91.93	Grande salle : 160 Petite salle : 80
SALLE DES FÊTES DE SAINT-GERMAIN Route de Perwez, 41 5310 SAINT-GERMAIN	ASBL « Comite des fêtes de Saint-Germain » Mr André Hock Tél : 081/51.22.53 Ou 0473/53.06.85	300
SALLE « LES BOUYARDS » Place de Warêt-la-Chaussée 5310 WARET-LA-CHAUSSEE	ASBL « Les Bouyards » Mr Alfred BAURAIND Tél : 081/51.20.87 Ou 0474/37.20.68	140

SALLE « LA MAGNE »
Place de Mehaigne, 4
5310 EGHEZEE

ASBL « les gens de Mehaigne »
Mr Gwennaël ROSSI
Tel. 0472 84 63 01

Salle 98
3 salles de réunion : 14
10

22.4. Infrastructures en matière de logement

Société coopérative d'habitations sociales
La joie du Foyer
Chaussée de Perwez, 156
5002 SAINT-SERVAIS
Tél. : 081/732.718

La Terrienne du Crédit Social
Rue du Capitaine Jomouton, 44
5100 NAMUR (JAMBES)
Tél. : 081/300.206
Fax : 081/310.819
(Permanence de 9h à 12h et de 13h à 16h excepté le vendredi uniquement sur rendez-vous)

Proxiprêt
Rue Grande, 1
5100 WIERDE
Tél. : 081/733.766

Agence Immobilière Sociale
Rue Bertrand, 97
5300 ANDENNE
Tél. : 085/842.509
Fax : 085/846.730
Mail : glac@skynet.be

22.5. Infrastructures et services en matière de bien-être

22.5.1. Maison de repos pour personnes âgées et résidences - services

Les Jours Heureux (privé)
Rue Marcel Hubert, 2
5310 LONGCHAMPS
Tél. : 081/512.301

Clos du Rivage (privé)
Route de la Bruyère, 11
5310 LONGCHAMPS
Tél. : 081/512.301

Le Ry du Chevreuil (privé)
Rue de Rhion, 4
5310 LEUZE
Tél. : 081/512.656

Un temps pour vivre (privé)
SA Democonstruct
Route de Ramillies, 8
5310 EGHEZÉE
Tél. : 081/714.350

Les Sorbiers (privé)
Rue Joseph Bouché, 66
5310 BOLINNE
Tél. : 081/812.623

22.5.2. Crèches

Crèche communale de Saint-Germain « Les Petits Copains »
Route de Perwez, 12
5310 ST-GERMAIN
Tél. : 081/513.748

Crèche communale de Leuze « Les Pitchounets »

Rue de la Poste, 31
5310 LEUZE
Tél. : 081/513.943

Crèche communale « Les Capucines »

Rue Joseph Boucher, 23
5310 BOLINNE-HARLUE
Tél. : 081/582.147

Crèche communale de Mehaigne

Place de Mehaigne, 4
5310 MEHAIGNE
Tél. : 081/409.160

L'Ecole Buissonnière A.S.B.L. (crèche privée)

Route de Gembloux, 10
5310 EGHEZÉE
Tél. : 081/812.773

Les Cro'mignons A.S.B.L. (crèche privée)

Chaussée de Namur, 147
5310 LEUZE
Tél. : 081/580.455 - 0478/563.925 ou 0494/593.291

22.5.3. Services de la petite enfance

ASBL ECRIN :**Marmothèque (bibliothèque enfantine)
Adothèque et Ludothèque (jeux)**

Rue des Keutures
5310 LEUZE
Tél. : 081/510.636

Dates et Heures d'ouverture : Les 2^{ème} mercredis du mois de 16h00 à 18h00
Les 4^{èmes} dimanches du mois de 10h00 à 12h00

O.N.E. (Office national de l'enfance)**Antenne locale**

Route de Namêche, 10
5310 LEUZE
Tél. : 0499/998.014 ou 0476/321.609

Tournée du car sanitaire O.N.E. :3^{ème} mercredi du mois

10h00	Eghezée (Arsenal des Pompiers)
11h15	Noville (Rue du Village)
13h00	Dhuy (Angle de la rue Thirion et de la route des Six Frères)
14h00	Longchamps (Place)
15h00	Warêt-la-Chaussée (Place)

4^{ème} mardi du mois

10h00	Aische-en-Refail (Place)
11h00	Liernu (Gros Chêne)
13h00	Hanret (Route de Champion)
14h15	Bolinne (Place)
15h00	Branchon (Bâty)

22.5.4. Maison Croix-Rouge de la Mehaigne

Maison Croix-Rouge de la Mehaigne
Route de la Bruyère, 2
5310 EGHEZÉE
Tél. : 081/811.096 ou 0493/404.016

Croix-Rouge Provinciale

Rue de l'Industrie, 124
5002 SAINT-SERVAIS
Tél. : 081/302.010
Site internet : www.croixrouge.be

22.6. Infrastructures et services en matière de protection de l'environnement

22.6.1. Collecte des immondices : une fois par semaine, le mercredi

Système d'enlèvement : sacs payants enlevés par le BEP environnement.
Le ramassage se fait à partir de 06h00 dans les anciennes communes de Leuze, Longchamps Bolinne, Upigny, Hanret, Aische-en-Refail, St Germain, Tavier, Eghezée, Liernu, Boneffe, Branchon, Mehaigne, Noville-sur-Mehaigne, Dhuy, Warêt-la-Chaussée.
En cas de jours fériés, les collectes ne sont pas effectuées.

22.6.2. Collecte des déchets organiques : une fois par semaine, le mercredi

Depuis le 1^{er} novembre 2009, la collecte des déchets organiques est organisée sur le territoire de la commune d'Eghezée.
Système d'enlèvement : sacs payants enlevés par le BEP environnement.
Le ramassage se fait à partir de 06h00, en même temps que les déchets ménagers, dans un camion bi compartimenté.

22.6.3. Collectes spécifiques en porte-à-porte

- ⇒ des objets encombrants : Depuis août 2017, la collecte des encombrants est assurée par le BEP via la Ressourcerie Namuroise.
Système d'enlèvement : sur rendez-vous, par appel téléphonique au 081/26.04.00
- ⇒ des PMC : tous les 15 jours suivant le calendrier établi par l'Intercommunale
Le contenu du sac PMC a été élargi à partir du 1^{er} octobre 2019.
- ⇒ des papiers-cartons : 1 fois par mois suivant le calendrier établi par l'Intercommunale.
- ⇒ des vêtements et textiles : via les bornes installées dans la commune par les asbl OXFAM, TERRE, CURITAS.

N.B. Dépôt de plastiques agricoles non-dangereux : 1 fois par an, pendant 1 semaine, au BEP environnement à Floreffe.

22.6.4. Collecte du verre.

Les conteneurs à verre sont répartis sur le territoire de l'entité d'Eghezée.

Liste des emplacements des conteneurs à verre.

Eghezée	Route de Gembloux (entrée parc à conteneurs)
Aische-en-Refail	Rue du Château (derrière la salle communale)
Bolonne	Rue Dujardin (derrière la cabine téléphonique)
Boneffe	Rue du Parc (près de la ferme - sur la pelouse communale)
Branchon	Route de la Hesbaye (parking de l'église)
Dhuy	Rue des Infirmeries
Hanret	Route d'Andenne (avant le carrefour, route de Champion)

Leuze	Rue des Keutures (près du terrain de football)
Liernu	Angle des rues Haute Baive et Basse Baive
Longchamps	Angle de la rue des Oiseaux et de la rue Sanson
Les Boscailles	Rue Florimond Baugnet (derrière le bâtiment de l'union ballante)
Mehaigne	A proximité du cimetière
Noville-sur-Mehaigne	A proximité du cimetière
St Germain	A proximité du cimetière
Taviers	Rue du Warichet (près de la Route de la Hesbaye)
Upigny	Place d'Upigny (derrière l'église)
Warêt-la-Chaussée	Rue Grande Ruelle (à proximité de la salle des Bouyards)

22.6.5. Parc à conteneurs (situé sur le site de l'Administration communale)

Route de Gembloux, 43
5310 EGHEZÉE
Tél. : 081/81.35.01
Heures d'ouverture : du mardi au samedi de 9h00 à 17h00 durant toute l'année
Fermé le Dimanche, Lundi et Jours Fériés.

22.7. Infrastructures sportives et aires de jeux

Tennis de Table d'Harlue
Rue Joseph Bouché, 23 à HARLUE

Stade René Bertrand (Terrain de football d'Aische-en-Refail)
Route de Gembloux, 318
5310 AISCHE-EN-REFAIL

Stade Bernard Rubay (Terrain de football d'Eghezée)
Rue de l'Angle, 10
5310 EGHEZÉE

Stade des Keutures (Terrain de football de Leuze)
Rue des Keutures, 12
5310 LEUZE

Complexe de football de Semrée
Rue de la Terre Franche, 111
5310 LEUZE

Centre sportif d'Eghezée
Rue de la Gare, 5
5310 EGHEZÉE

Terrain de football de Taviers
Rue du Warichet, 4
5310 TAVIERS

Espace Street Work out et fitness
Centre sportif d'Eghezée
Rue de la Gare, 5
5310 EGHEZÉE

Aires de Jeux

- Place d'Aische-en-Refail à Aische
- Grande Ruelle à Warêt-la-Chaussée
- Rue du Bocage à Eghezée
- Rue de la Poste à Leuze
- Route des Six Frères à Dhuy

- Place de Longchamps à Longchamps

23. Social

23.1. Agence locale de l'emploi

Route de Ramillies, 12
5310 EGHEZÉE
Tél. : 081/470.655
Site internet : www.ale-ts-eghezee.be

23.2. La Joie du Foyer

Chaussée de Perwez, 156
5002 SAINT-SERVAIS
Tél. : 081/732.718
Fax. : 081/743.668

Permanences téléphoniques : du lundi au vendredi de 8h à 12h et de 12h30 à 16h30
Permanences : le mardi et le vendredi de 08h30 à 11h30

23.3. Agence immobilière sociale – AIS

Rue Bertrand, 97
5300 ANDENNE
Tél : 085/842.509
Fax. : 085/846.730

Permanences téléphoniques : le mardi et le vendredi de 08h30 à 12h00
Inscriptions : le mardi et vendredi 8h30 à 12h et de 13h à 15h

23.4. Handicontact

Route de Gembloux, 43 – 5310 EGHEZÉE
Tél. : 081/810.132

Permanences : à la maison communale sur rendez-vous

23.5. Centre public d'action sociale

Adresse : Rue de la Poste, 33-35 - 5310 LEUZE
Tél. : 081/510.440 ou 081/512.474
Fax : 081/513.159
Mail : info@cpaseghezee.be

Heures d'ouverture : du lundi au vendredi de 8h30 à 12h30 et de 13h à 17h00

Permanences :

- Service social général :
Aische-en-Refail : les lundi et vendredi de 8h30 à 10h00 et le mercredi de 13h00 à 14h00
Tous les autres villages : du lundi au vendredi de 8h30 à 10h00 et de 13h00 à 14h00
081/510.440 option 1 puis 2
servicesocialgeneral@cpaseghezee.be
- Service maintien à domicile :
du lundi au vendredi de 8h30 à 10h00 et de 13h00 à 14h00

081/510.440 option 1 puis 1
maintienadomicile@cpaseghezee.be

- Service de médiation de dettes :
les mardi et les jeudi de 13h00 à 14h00 – rencontre possible sur rendez-vous
permanence téléphonique du lundi au vendredi de 08h30 à 10h00 et de 13h00 à 14h00
081/510.440 option 1 puis 4
mediationdedettes@cpaseghezee.be
- Service d'insertion socio-professionnelle :
les mardi et les jeudi de 8h30 à 10h00 et de 13h00 à 14h00
permanence téléphonique du lundi au vendredi de 08h30 à 10h00 et de 13h00 à 14h00.
081/510.440 option 1 puis 3
sisp@cpaseghezee.be
- Service administratif :
du lundi au vendredi de 8h30 à 12h30 et de 13h00 à 17h00
081/510.440 option 2 puis 3
serviceadministratif@cpasEGHEZEE.be
- Permanences psychologiques :
A dater du 1^{er} avril 2020, les permanents psychologiques qui étaient assurées au CPAS seront supprimées. Pour entrer en contact avec un psychologue, les citoyens peuvent s'adresser soit au Service de Santé mentale de Namur (rue Château des Balances 3B) par téléphone au 081/776.712 ou par mail au ssm.namur.balances@province.namur.be soit se renseigner auprès du service social général (081/510.440)
- Permanences juridiques :
sans rendez-vous le 1^{er} mardi et le 3^{ème} jeudi du mois à 11h30 au siège du CPAS
- Demande d'allocations chauffage :
prise de rendez-vous par téléphone les lundi, mardi, jeudi et vendredi de 8h30 à 12h30 et de 13h00 à 15h00
081/510.440 option 2 puis 2
allocationschauffage@cpaseghezee.be

23.5.1. Composition du Conseil de l'Action Sociale

Président : Monsieur DUBUISSON Michel

Conseillers du CPAS :

Madame Audrey LEQUEUX
Madame Béatrice ALDRIC
Monsieur Jérôme COOREMANS
Madame Nathalie BELLE-DUCHENE
Madame Kidist LEPOUTRE
Monsieur Paul GOFFIN
Madame Caroline BOUCHAT
Monsieur Olivier STREEL
Monsieur Robert DORMAL
Madame Carole CATINUS

En raison de la crise sanitaire COVID19, les réunions de 2021 du conseil de l'action sociale se sont déroulées dans la salle des mariages de l'Administration communale.

24. Conseils consultatifs

24.1. Commission consultative de l'aménagement du territoire et de la mobilité (CCATM)

Route de Gembloux, 43 – 5310 EGHEZÉE
Tél. : 081/859.284

Composition :

HERMAN Catherine, **Présidente**
GRANDJEAN Marie-Christine, **Vice-présidente**
Arnaud STERCKX, CATU, **Secrétaire**

Effectifs	Suppléants 1	Suppléants 2
Marie-Christine GRANDJEAN	Fabian DE BEER DE LAER	Eric MARTEAU
Véronique VERCOUTERE	Béatrice ALDRIC	Florentin RADART
Adelin FRANCOIS	Anne HERREZEEL	Alain CATINUS
Joëlle MAHY	Marie-Françoise GODART	Marc VAN RYSSELBERGHE
Bernard DEMOULIN	Emmanuel VAN RAVERSTYN	Guillaume HERMAND
Stéphane JOURNEE		Michel MATHIEU
Jocelyne DUCOEUR	Denis NOLET	Didier HHENEBERT
Edouard RIGA	Fabrice FLAMEND	Bernard DEBOUCHE
Jehanne HAVET	Benjamin BAUMONT	Marc DAMANET
Alain JADOT	Arnaud BOUVIER	Marc KETERBUTERS
Jean-Marie BALTHAZAR	Antoine DELVAUX	Olivier COMANNE
	Marc DELADRIERE	Wauthier COMTE DE LICHTERVELDE

24.2. Agenda 21 local

Route de Gembloux, 43 – 5310 ÉGHEZÉE
Tél. : 081/81.01.44

Composition au 08.10.21 :

Christelle WALRANT, **Présidente**
David DANTINNE, **Vice-Président**
Géraldine WILLEMS, **Secrétaire**

<u>QUART COMMUNAL</u>	<u>PÔLE SOCIAL</u>	<u>PÔLE ECONOMIQUE</u>	<u>PÔLE ENVIRONNEMENT</u>
Véronique VERCOUTERE Vincent DEJARDIN Véronique PETIT-LAMBIN (Membres effectifs) Thierry JACQUEMIN Joséphine GOFFIN Adelin FRANCOIS (Membres suppléants respectifs)	David DANTINNE Edouard DEBRUN	Céline GERADON	Quentin DERAEDT Benoit PAULUS

24.3. Conseil consultatif communal de la personne en situation d'handicap (CCCPH)

Lors du conseil communal du 28 janvier 2021, les membres suivants ont été désignés :

Membres effectifs	GOFFIN Philippe (Président)
	ALDRIC Béatrice (Vice-Présidente)
	BOONE Damien (Vice-Président)
	LEGRAIVE Roland
	DARGENT Jacques
	NINFORGE Christelle
	CUNIN Marie
	SALMON Jean-Paul
	CARPENTIER Marie-Line
LEPOUTRE Kidist	

La première réunion s'est tenue le 17 novembre 2021.

24.4. Conseil consultatif communal des Aînés (CCCA)

Membres effectifs	STRUYS Benoît (Président)
	MATAGNE Marie-Jeanne (Vice-Présidente)
	BOLLY Armand
	COLINET Francis
	DUPREZ Jeanine
	IPPERSIEL Hélène
	GILOT Alice
	LEGRAIVE Roland
	GUELLAB Abderrahmane
	LAMBIN Véronique
	DARGENT Jacques
	RIFFLART André

La première réunion s'est tenue le 18 octobre 2021.

Rapport établi par le collège communal le 6 décembre 2021
Par le collège communal,

La directrice générale,

A. BLAISE



Le bourgmestre,

R. DELHAISE

Communiqué en séance publique du conseil communal d'Eghezée le 23 décembre 2021
Par le conseil communal,

La directrice générale,

A. BLAISE



Le bourgmestre,

R. DELHAISE